



สารสนเทศ ปีการศึกษา 2557
โรงเรียนคลองขลุงราษฎร์รังสรรค์



สำนักงานเขตพื้นที่การศึกษามัธยมศึกษา เขต 41

สำนักงานคณะกรรมการการศึกษาขั้นพื้นฐาน

กระทรวงศึกษาธิการ



คำนำ

สารสนเทศเพื่อการบริหารการจัดการ เป็นระบบที่เกี่ยวกับการนำข้อมูลที่ได้จากการเก็บรวบรวมข้อมูลพื้นฐานมาประมวลผลให้เป็นสารสนเทศที่มีคุณค่าในการวางแผน กำหนดนโยบาย กลยุทธ์ สนับสนุนการตัดสินใจของผู้บริหาร และเป็นข้อมูลสำหรับผู้ปฏิบัติงานในการวิเคราะห์ปัญหา จัดทำโครงการ เพื่อพัฒนางาน ดังนั้น สารสนเทศจึงมีความสำคัญอย่างยิ่งสำหรับการพัฒนาคุณภาพการศึกษาของโรงเรียนในยุคปฏิรูปการศึกษา สารสนเทศที่ถูกต้อง เป็นปัจจุบัน และเป็นฐานข้อมูลที่เพิ่มประสิทธิภาพในการพัฒนาโรงเรียนทุกด้านได้เป็นอย่างมาก

เอกสารสารสนเทศโรงเรียนคลองขลุงราษฎร์รังสรรค์ ปีการศึกษา 2557 นี้ ประกอบด้วย ข้อมูลพื้นฐานและสภาพทั่วไปของโรงเรียน ชุมชน องค์กรที่มีส่วนเกี่ยวข้องในการบริหารจัดการโรงเรียน และการบริหารงานทั้ง 4 ฝ่าย ขอขอบคุณฝ่ายบริหาร กลุ่มสาระการเรียนรู้ กลุ่มงาน ครู นักเรียน บุคลากรทางการศึกษาและผู้เกี่ยวข้องที่ให้ความร่วมมือในการรวบรวมข้อมูล และประมวลผล เพื่อให้เอกสารสารสนเทศนี้ มีความชัดเจน และเป็นประโยชน์สูงสุด สามารถใช้เป็นพื้นฐานในการวางแผนพัฒนางานให้มีประสิทธิภาพยิ่งขึ้น รวมทั้ง เป็นแนวทางในการพัฒนาคุณภาพตามมาตรฐานการศึกษาของโรงเรียนคลองขลุงราษฎร์รังสรรค์ต่อไป

(นายหาญ หงษ์ยนต์)

ผู้อำนวยการโรงเรียนคลองขลุงราษฎร์รังสรรค์





สารบัญ

หน้า

คำนำ

ข้อมูลสถานศึกษา

- ข้อมูลพื้นฐานโรงเรียน.....	1
- ประวัติโรงเรียน.....	4
- ทำเนียบผู้บริหารโรงเรียนคลองขลุงราษฎร์รังสรรค์.....	5
- คณะผู้บริหารโรงเรียนชุดปัจจุบัน.....	5
- รายชื่อคณะกรรมการสถานศึกษาขั้นพื้นฐาน.....	6
- รายชื่อคณะกรรมการนักเรียน ปีการศึกษา 2557.....	7
- แผนที่ตั้งโรงเรียนคลองขลุงราษฎร์รังสรรค์.....	10
- แผนที่โรงเรียนคลองขลุงราษฎร์รังสรรค์.....	11
- ข้อมูลอาคารสถานที่.....	12
- เขตพื้นที่บริการของโรงเรียน.....	15
- รายชื่อโรงเรียนสอนระดับประถมศึกษาที่อยู่ในเขตบริการ.....	16

แนวทางการจัดการศึกษาและการบริหารของโรงเรียน

- วิสัยทัศน์ / พันธกิจ / คติพจน์ / อัตลักษณ์ / เอกลักษณ์ / เป้าประสงค์ / ค่านิยมหลัก....	17
- กลยุทธ์โรงเรียนคลองขลุงราษฎร์รังสรรค์.....	18
- โครงการที่สนองกลยุทธ์โรงเรียนคลองขลุงราษฎร์รังสรรค์ ประจำปีงบประมาณ 2556....	19
- แนวทางการพัฒนาคุณภาพการจัดการศึกษาของโรงเรียนคลองขลุงราษฎร์รังสรรค์.....	20
- การขับเคลื่อนสู่โรงเรียนมาตรฐานสากล.....	21
- รางวัลและความภาคภูมิใจของโรงเรียน.....	24
- รางวัลและความภาคภูมิใจของบุคลากร ปี 2557.....	26
- โครงสร้างการบริหารงานโรงเรียนคลองขลุงราษฎร์รังสรรค์.....	27

กลุ่มงานวิชาการ

- ข้อมูลนักเรียน.....	28
- ผลสัมฤทธิ์ทางการเรียน.....	31
- ผลการสอบ O-NET.....	40
- การรับนักเรียน ปีการศึกษา 2557.....	44
- ทุนการศึกษา.....	45
- การศึกษาต่อของนักเรียนที่จบการศึกษา.....	46





- ทรัพยากร.....	48
- งานห้องสมุด.....	49
- แหล่งเรียนรู้ภายนอกโรงเรียน.....	50
- ประชาชนชาวบ้าน/ภูมิปัญญาท้องถิ่น.....	51

กลุ่มงานงบประมาณ

- รายรับเงินการศึกษา ประจำปีงบประมาณ 2557.....	53
- รายจ่ายเงินการศึกษา ประจำปีงบประมาณ 2556.....	54

กลุ่มงานบริหารงานบุคคล

- จำนวนบุคลากรจำแนกตามประเภทบุคลากรและเพศ.....	55
- จำนวนบุคลากรจำแนกตามกลุ่มสาระการเรียนรู้และตำแหน่ง.....	56
- จำนวนบุคลากรจำแนกตามระดับการศึกษา.....	57
- จำนวนบุคลากรจำแนกตามอายุการทำงาน.....	58
- ข้อมูลบุคลากรของโรงเรียน.....	59

กลุ่มงานบริหารทั่วไป

- ครูที่ปรึกษา ประจำปีการศึกษา 2557.....	66
- รายชื่อคณะกรรมการเครือข่ายผู้ปกครอง.....	68
- รายชื่อเครือข่ายผู้ปกครอง ปีการศึกษา 2557.....	69
- พฤติกรรมที่ไม่พึงประสงค์ ปีการศึกษา 2556.....	75
- ภาวะการณ์เจริญเติบโตของนักเรียน.....	76
- การให้ความร่วมมือกับชุมชนหรือหน่วยงานที่เกี่ยวข้อง.....	77





พระพุทธรูปประจำโรงเรียน



พระพุทธรังสรรค์สัมฤทธิ์

ตราประจำโรงเรียน



อักษรย่อ ค.ส.ในวงกลม เหนืออักษรย่อมีคบเพลิง และรัศมี 19 แฉก
ด้านล่างของอักษรย่อเป็นแพรแถบโค้งจารึกชื่อโรงเรียน





ปรัชญา	ปัญญา นรานัน รัตน์ : ปัญญาประดิษฐ์ตั้งแก้ว
อักษรย่อ	ค.ส.
ชื่อภาษาอังกฤษ	KLONGKHLUNGRATRANGSAN SCHOOL
สังกัด	สพม. เขต 41 กระทรวงศึกษาธิการ
ขนาด	โรงเรียนมัธยมศึกษาขนาดใหญ่
เปิดสอนระดับ	มัธยมศึกษาปีที่ 1 ถึง มัธยมศึกษาปีที่ 6
สถานที่ตั้ง	เลขที่ 640 หมู่ 2 ถนนพหลโยธิน ตำบลคลองขลุง อำเภอคลองขลุง จังหวัดกำแพงเพชร 62120 No.640 Moo 2 Pahonyotin Road Tambol Klongkhlung , Klongkhlung, Kamphaengphet, Thailand 62120
เนื้อที่	44 ไร่ 3 งาน 35 ตารางวา
Web site	http://www.ratrangsan.com
e-mail	klongkhlung@gmail.com
โทรศัพท์	0-5578-1587-8
โทรสาร	0-5578-1589
พิกัดที่ตั้งสถานศึกษาทางภูมิศาสตร์	
พิกัดทางแกน X	574780.18 ม. ตะวันออก
พิกัดทางแกน Y	1794141.34 ม. เหนือ
Zone	47
รหัสประจำบ้าน	6205-019626-1
รหัสโรงเรียน	1062022008
สีประจำโรงเรียน	☼ ม่วง หมายถึง ความหมายแห่งม่วงดอกตะแบก แสดงถึง ความอ่อนน้อมและความกตัญญู
	☼ ขาว หมายถึง ความสดใส บริสุทธิ์ ความมีคุณธรรม จริยธรรม
สีประจำคณะ	คณะชา gangbang สีฟ้า คณะโกสัมพี สีเขียว คณะนครชุม สีแสด คณะเทพนคร สีเหลือง คณะไตรตรึงษ์ สีชมพู





ต้นไม้ประจำโรงเรียน

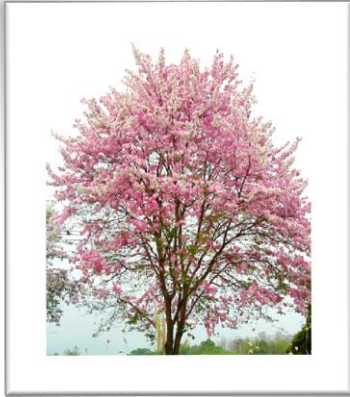

“ต้นตะแบก” ตะแบกเป็นพรรณไม้ยืนต้นขนาดกลาง และใหญ่ ลำต้นสูงประมาณ 10 - 15 เมตร โคนต้นเป็นพูเป็นเหลี่ยมผิวเปลือกมีสีเทาปนน้ำตาลอ่อนผิวเปลือกค่อนข้างเรียบมีรอยขรุขระเป็นหลุมตื้นๆ เกิดสะเก็ดมีแผ่นบางๆ มีเปลือกใบเป็นใบเดี่ยวออกตามกิ่งก้าน ปลายยอดลักษณะใบมนขอบขนาน เนื้อใบหนา ผิวเกลี้ยงเรียบเป็นมัน ขนาดใบกว้างประมาณ 8-10 เซนติเมตร ยาวประมาณ 10 - 14 เซนติเมตร ออกดอกเป็นช่อยาว ลักษณะดอกมีกลีบรอบดอกเป็นรูปถ้วยเชื่อมติดกับดอก มีกลีบดอกประมาณ 5-7 กลีบ ริมขอบกลีบจะย่นบาง ดอกมีสีม่วงอ่อน ขนาดผลยาวประมาณ 2-3 เซนติเมตรผลเมื่อแก่จะแตกเป็นเสี้ยว 6 เสี้ยว

ภายในผลมีเมล็ดเล็ก คนไทยโบราณเชื่อว่า บ้านใดปลูกต้นตะแบกไว้ประจำบ้านจะทำให้มีฐานะสูงขึ้น และมีความมั่นคง แข็งแรง เพราะ แบก คือ การแบกไว้ไม่ให้ตกสามารถ ยกขึ้นไว้ให้สูงไม่ให้เกิดต่ำ ดังนั้นจึงมีแรงมาก บางคนก็เรียกต้นตะแบกว่าเสลา หมายถึง ความแข็งแรงแข็งแกร่งเหมือนกับหินนอกจากนี้ ยังมีคนโบราณเรียกต้นตะแบกว่าอินทิลซึ่งมีความหมายว่าพระอินทร์ผู้เป็นใหญ่ในสวรรค์ ซึ่งมีอิทธิฤทธิ์มากซึ่งช่วยคุ้มครองปวงชนทั้งโลก ดังนั้นต้นตะแบกจึงเป็นไม้มงคลนาม เพื่อเป็นสิริมงคลแก่บ้านและผู้อาศัยควรปลูกต้นตะแบกไว้ทาง ทิศตะวันออกเฉียงเหนือผู้ปลูกควรปลูกในวันเสาร์เพราะโบราณ เชื่อว่าการปลูกไม้เพื่อเอาคุณทั่วไปให้ปลูกในวันเสาร์ถ้าจะให้เป็มงคลยิ่งขึ้นผู้ปลูกควรเป็นผู้ใหญ่ที่ควรเคารพนับถือและเป็นผู้ที่ประกอบคุณงามความดีก็จะเป็นสิริมงคลยิ่งนัก

เพลงมาร์ชโรงเรียนคลองขลุงราษฎร์รังสรรค์

พวกเราชาวคลองขลุงราษฎร์รังสรรค์
 การเรียนดี สามัคคี วินัยจรรยา
 ราษฎร์รังสรรค์มีชื่อเสียงกระฉ่อน
 มุ่งทำดีให้ความรู้ทุกคน
 การกีฬา จรรยาดี ดนตรีเลิศ
 คณิต ไทย อังกฤษ เก่งมีรองใคร
 ธงม่วงขาวพราวพลีพลิวไสว
 ประดุจดังแก้วเพชรมณีนิล

บากบั่นหมั่นพากเพียรเรียนวิชา
 เราเสาะหาความรู้ขีดชูตน
 อาจารย์สอน บ่ท่อนเหน้อยเร่งฝึกฝน
 อุทิศตนทุกเวลาพาสุขใจ
 วิทย์ช่วยเชิดราษฎร์รังสรรค์ให้สดใส
 สังคมไทยรักชาติศาสน์กษัตริย์ชาติแผ่นดิน
 คบเพลิงไฟส่องสว่างทั่วทุกถิ่น
 แสงมีสิ้นทั่วแคว้นแผ่นดินไทย





ประวัติโรงเรียน

โรงเรียนคลองขลุงราษฎร์รังสรรค์เป็นโรงเรียนสหศึกษา จัดการเรียนการสอนในระดับมัธยมศึกษา สังกัดสำนักงานเขตพื้นที่การศึกษามัธยมศึกษา เขต 41 สำนักงานคณะกรรมการการศึกษาขั้นพื้นฐาน กระทรวงศึกษาธิการ



โรงเรียนคลองขลุงราษฎร์รังสรรค์ ตั้งอยู่ เลขที่ 640 หมู่ที่ 2 ตำบลคลองขลุง อำเภอคลองขลุง จังหวัดกำแพงเพชร มีเนื้อที่ 44 ไร่ 3 งาน 35 ตารางวา โดยได้รับการอนุมัติให้จัดตั้งเมื่อวันที่ 9 เมษายน พ.ศ. 2514 โดยนายโกสินทร์ จารุวัฒน์ ศึกษาธิการอำเภอคลองขลุงร่วมกับนายเฉลิมชัย เจียรนัยกุลวานิช และประชาชนในอำเภอคลองขลุง ได้ร่วมกันบริจาคเงินเพื่อจัดซื้อที่ดินและมอบให้กรมสามัญศึกษา และในปี พ.ศ.2515 ได้รับการจัดสรรงบประมาณในการ

ก่อสร้างอาคารเรียนแบบ 216 จำนวน 8 ห้องเรียน บ้านพักครู 3 หลัง ห้องน้ำ-ห้องส้วม 1 หลัง เปิดการสอนปีการศึกษาแรกในระดับชั้นมัธยมศึกษาตอนต้น รับนักเรียนจำนวน 90 คน ครู-อาจารย์ 3 คน มีนายวราห์ มุสิกะปาน ดำรงตำแหน่งครูใหญ่

พ.ศ. 2514 เป็นปีแรกที่เปิดทำการสอนมีจำนวนนักเรียน 2 ห้องเรียน นักเรียนจำนวน 90 คน ครู-อาจารย์จำนวน 3 คน โดยมีนายวราห์ มุสิกะปาน เป็นครูใหญ่

พ.ศ. 2522 เปิดสอนในระดับมัธยมศึกษาตอนปลาย

พ.ศ. 2534 กรมสามัญศึกษาได้คัดเลือกให้เป็นโรงเรียนในโครงการโรงเรียนมัธยมศึกษา เพื่อพัฒนาคุณภาพชีวิตและสังคม (มพขส)

พ.ศ. 2535 กรมสามัญศึกษาได้คัดเลือกโรงเรียนคลองขลุงราษฎร์รังสรรค์เข้าโครงการขยายโอกาสทางการศึกษาระดับมัธยมศึกษาตอนต้น

พ.ศ. 2545 โรงเรียนได้รับการคัดเลือกเข้าร่วมโครงการ “หนึ่งอำเภอ หนึ่งโรงเรียนในฝัน” โรงเรียนคลองขลุงราษฎร์รังสรรค์ จัดเป็นโรงเรียนขนาดกลางเปิดสอนตั้งแต่ระดับมัธยมศึกษาตอนต้นถึงระดับมัธยมศึกษาตอนปลาย

พ.ศ. 2555 โรงเรียนได้รับการคัดเลือกเข้าสู่โรงเรียนมาตรฐานสากล



ทำเนียบผู้บริหารโรงเรียนคลองขลุงราษฎร์รังสรรค์

- | | | |
|----------------|-------------|-------------------------|
| 1. นายวราห์ | มุสิกะปาน | ปี พ.ศ. 2514 – 2528 |
| 2. นายชะอำ | มุสิกะพงษ์ | ปี พ.ศ. 2528 – 2537 |
| 3. นายวีระ | เพ็งศิริ | ปี พ.ศ. 2537 – 2542 |
| 4. นายวิบูลย์ | ตัมศลารักษ์ | ปี พ.ศ. 2542 – 2547 |
| 5. นายธารี | ศิริพันธ์ | ปี พ.ศ. 2547 – 2553 |
| 6. นางกนกรัตน์ | คงไทย | ปี พ.ศ. 2553 – 2555 |
| 7. นายหาญ | หงษ์ยนต์ | ปี พ.ศ. 2555 – ปัจจุบัน |

คณะผู้บริหารโรงเรียนชุดปัจจุบัน



นายหาญ หงษ์ยนต์

ผู้อำนวยการโรงเรียนคลองขลุงราษฎร์รังสรรค์



นายเสถียร มัทวรัตน์

รองผู้อำนวยการกลุ่มงานบริหารทั่วไป



นายวิรัช วันบรเจ็ด

รองผู้อำนวยการกลุ่มงานบุคคล
และกลุ่มงานงบประมาณ



นายวิฑูรย์ พานชัย

รองผู้อำนวยการกลุ่มงานวิชาการ



รายชื่อคณะกรรมการสถานศึกษาขั้นพื้นฐาน

- | | |
|----------------------------------|---------------------|
| 1. นายมนตรี เลาศักดิ์ประสิทธิ์ | ประธานกรรมการ |
| 2. พระครูวิมลวชิรคุณ | กรรมการ |
| 3. พระครูสุนทรธรรมรักขิต | กรรมการ |
| 4. นายพีรพัฒน์ พิทักษ์ | กรรมการ |
| 5. นายศิริชัย เลาศักดิ์ประสิทธิ์ | กรรมการ |
| 6. นายยรรยง นิยมชน | กรรมการ |
| 7. นางนวรรตน์ ทศรฐ | กรรมการ |
| 8. นายสมพงษ์ ทะณูชัย | กรรมการ |
| 9. นายพงศพัฒน์ อิศระบัณฑิตกุล | กรรมการ |
| 10. นางจำปี ชาเวียง | กรรมการ |
| 11. นายวิโรจน์ ชาตะนาวิน | กรรมการ |
| 12. นางสุพัตรา แสนยากร | กรรมการ |
| 13. นายวิโรจน์ สมนึก | กรรมการ |
| 14. นายเสมียน สุขอุ๊ต | กรรมการ |
| 15. นายหาญ หงษ์ยนต์ | กรรมการและเลขานุการ |





รายชื่อคณะกรรมการนักเรียน ปีการศึกษา 2557

- | | | |
|---------------------|-------------|-------------------------|
| 1. นายกิจกรศิษฐ์ | แจ่มหม้อ | ประธานสถานักเรียน |
| 2. นายปรีทัศน์ | วิชาพร | รองประธานสถานักเรียน |
| 3. นายณัฐวัฒน์ | คำมั่ง | รองประธานสถานักเรียน |
| 4. นายอรรถพล | โพธิ์แสง | รองประธานสถานักเรียน |
| 5. นางสาวศิริวรรณ | โพธิ์ทรง | รองประธานสถานักเรียน |
| 6. นางสาวศศิวิมล | ศรีมงคล | เหรัญญิก |
| 7. นางสาวสุวรรณี | นาคสิงห์ | ผู้ช่วยเหรัญญิก |
| 8. นางสาวบุษกร | พรมโคตร | ประชาสัมพันธ์ |
| 9. นางสาวศศิธร | มาลี | ผู้ช่วยประชาสัมพันธ์ |
| 10. นายธนบดี | เทศพร | ผู้ช่วยประชาสัมพันธ์ |
| 11. นางสาวลลิตา | ชมเชย | ปฏิคม |
| 12. นางสาวลภัสสรดา | เนตพัต | ผู้ช่วยปฏิคม |
| 13. นางสาวกิตติวรา | ขุนพิลึก | ผู้ช่วยปฏิคม |
| 14. นางสาวสุจิตรา | จ้อยกลิ่น | ผู้ช่วยปฏิคม |
| 15. นางสาวสุวิมล | วานิลทิพย์ | วิชาการ |
| 16. นางสาวกันตรัตน์ | ชัยนาง | ผู้ช่วยวิชาการ |
| 17. นางสาวชุชิตา | นารีสวัสดิ์ | ผู้ช่วยวิชาการ |
| 18. นายศรัณย์ | บัวทอง | หัวหน้ากิจกรรม |
| 19. นายศวีระ | ไชยรัตน์ | ผู้ช่วยกิจกรรม |
| 20. นายณภัทร | นุสนธิ์ | ฝ่ายระเบียบวินัย |
| 21. นางสาวชุตินา | การะภักดี | ผู้ช่วยฝ่ายระเบียบวินัย |
| 22. นายวัชระ | เนตรสง่า | ผู้ช่วยฝ่ายระเบียบวินัย |
| 23. นายธนากร | อุตรรัตน์ | ผู้ช่วยฝ่ายระเบียบวินัย |
| 24. นายจิรเมธ | อินทรประกอบ | อาคารสถานที่ |
| 25. นายกฤษณะ | อินเที่ยง | ผู้ช่วยอาคารสถานที่ |
| 26. นายชญาณนท์ | พิลึก | ผู้ช่วยอาคารสถานที่ |
| 27. นางสาวนลินี | มานนท์ | ผู้ช่วยอาคารสถานที่ |
| 28. นางสาวนिरภา | มานนท์ | ผู้ช่วยอาคารสถานที่ |





- | | | |
|------------------------|---------------|--------------------------------|
| 29. นายโอกาส | ศรีวังราช | กีฬา |
| 30. นายอนุวัฒน์ | พีระพันธ์ | ผู้ช่วยกีฬา |
| 31. นายรังรักษ์ | สุดสงวน | โสตทัศนศึกษา |
| 32. นายชัยกร | อ่อนสา | ผู้ช่วยโสตทัศนศึกษา |
| 33. นางสาวกึ่งกานต์ | แก้วกล้า | ผู้ช่วยโสตทัศนศึกษา |
| 34. นางสาวอัจฉราภรณ์ | คำประเสริฐ | ผู้ช่วยโสตทัศนศึกษา |
| 35. นางสาวอรัญญา | แก้วสุวรรณ | กรรมการและเลขานุการ |
| 36. นางสาวอรุณพร | นาห่อม | ผู้ช่วยกรรมการและเลขานุการ |
| 37. นางสาวจิตตราภรณ์ | บุญดี | ประธานคณะโกล้อมพันคร |
| 38. นางสาวมินตรา | ทาสาย | ประธานคณะชากังราว |
| 39. นางสาวระพีพรรณ | เรือศรีจันทร์ | ประธานคณะเทพนคร |
| 40. นายสุรสิทธิ์ | บัวเผื่อน | ประธานคณะนครไตรตรึงษ์ |
| 41. นางสาวกัญญาภัก | บุญรักษา | ประธานคณะนครชุม |
| 42. เด็กหญิงนศิตา | นาคสนิท | หัวหน้าชั้นมัธยมศึกษาปีที่ 1/1 |
| 43. เด็กหญิงอัมพิกา | พรมบุตร | หัวหน้าชั้นมัธยมศึกษาปีที่ 1/2 |
| 44. เด็กหญิงเสาวลักษณ์ | เรือนปัญญา | หัวหน้าชั้นมัธยมศึกษาปีที่ 1/3 |
| 45. เด็กชายจิรายุทธ | แหวนจีน | หัวหน้าชั้นมัธยมศึกษาปีที่ 1/4 |
| 46. เด็กหญิงภาวิดา | มั่งมีดี | หัวหน้าชั้นมัธยมศึกษาปีที่ 1/5 |
| 47. เด็กพัชรพล | ประสงค์สุข | หัวหน้าชั้นมัธยมศึกษาปีที่ 1/6 |
| 48. เด็กหญิงสรिता | ขวัญตา | หัวหน้าชั้นมัธยมศึกษาปีที่ 2/1 |
| 49. เด็กชายภูมินทร์ | สายคำตา | หัวหน้าชั้นมัธยมศึกษาปีที่ 2/2 |
| 50. เด็กชายพงษ์พิพัฒน์ | มีรอด | หัวหน้าชั้นมัธยมศึกษาปีที่ 2/3 |
| 51. เด็กชายวสุ | พิมพา | หัวหน้าชั้นมัธยมศึกษาปีที่ 2/4 |
| 52. เด็กชายนพกร | แก้วกล้า | หัวหน้าชั้นมัธยมศึกษาปีที่ 2/5 |
| 53. เด็กชายพิพัฒน์พงษ์ | พัฒน์ดำ | หัวหน้าชั้นมัธยมศึกษาปีที่ 2/6 |
| 54. เด็กชายจักรพงษ์ | ธรรมวงศ์ษา | หัวหน้าชั้นมัธยมศึกษาปีที่ 3/1 |
| 55. เด็กหญิงวันชพร | คำก้อน | หัวหน้าชั้นมัธยมศึกษาปีที่ 3/2 |
| 56. เด็กชายพิฆเนตร | เกาศรี | หัวหน้าชั้นมัธยมศึกษาปีที่ 3/3 |
| 57. เด็กชายจตุรภณ | แช่ลี | หัวหน้าชั้นมัธยมศึกษาปีที่ 3/4 |
| 58. เด็กหญิงกนิษฐา | เพชรรัตน์ | หัวหน้าชั้นมัธยมศึกษาปีที่ 3/5 |





59. เด็กชายจිරพัฒน์	ณรรตากล้อง	หัวหน้าชั้นมัธยมศึกษาปีที่ 3/6
60. เด็กชายตฤภัทร	โพธิ์บุญมา	หัวหน้าชั้นมัธยมศึกษาปีที่ 4/1
61. เด็กหญิงวริษา	ศิริดาพร	หัวหน้าชั้นมัธยมศึกษาปีที่ 4/2
62. เด็กหญิงโยชิตา	จันทรรนกร	หัวหน้าชั้นมัธยมศึกษาปีที่ 4/3
63. เด็กชายธนภูมิ	สนฉาย	หัวหน้าชั้นมัธยมศึกษาปีที่ 4/4
64. เด็กหญิงอรณิชา	ดวงเต็มใจ	หัวหน้าชั้นมัธยมศึกษาปีที่ 4/5
65. นางสาวณัฐรี	เรือนปัญญา	หัวหน้าชั้นมัธยมศึกษาปีที่ 4/6
66. นางสาวบุษกร	บัวเผื่อน	หัวหน้าชั้นมัธยมศึกษาปีที่ 5/1
67. นายชนนท์	ยอดเพชร	หัวหน้าชั้นมัธยมศึกษาปีที่ 5/2
68. นายศรัณย์	บัวทอง	หัวหน้าชั้นมัธยมศึกษาปีที่ 5/3
69. นางสาวปวีณา	ชมพูนันท์	หัวหน้าชั้นมัธยมศึกษาปีที่ 5/4
70. นายฐานันดร	กล้ากสิการณ	หัวหน้าชั้นมัธยมศึกษาปีที่ 5/5
71. นายธนากร	อูตรรัตน์	หัวหน้าชั้นมัธยมศึกษาปีที่ 5/6
72. นางสาววาริณี	ภูเกตุ	หัวหน้าชั้นมัธยมศึกษาปีที่ 6/1
73. นางสาวขวัญฤดี	ทองศรี	หัวหน้าชั้นมัธยมศึกษาปีที่ 6/2
74. นางสาวปฎิมา	ล้อมลาย	หัวหน้าชั้นมัธยมศึกษาปีที่ 6/3
75. นางสาวศุภิสรา	แก้วเขียว	หัวหน้าชั้นมัธยมศึกษาปีที่ 6/4
76. นางสาวมธุรส	บุญเนียม	หัวหน้าชั้นมัธยมศึกษาปีที่ 6/5



แผนที่ตั้งโรงเรียนคลองขลุงราษฎร์รังสรรค์

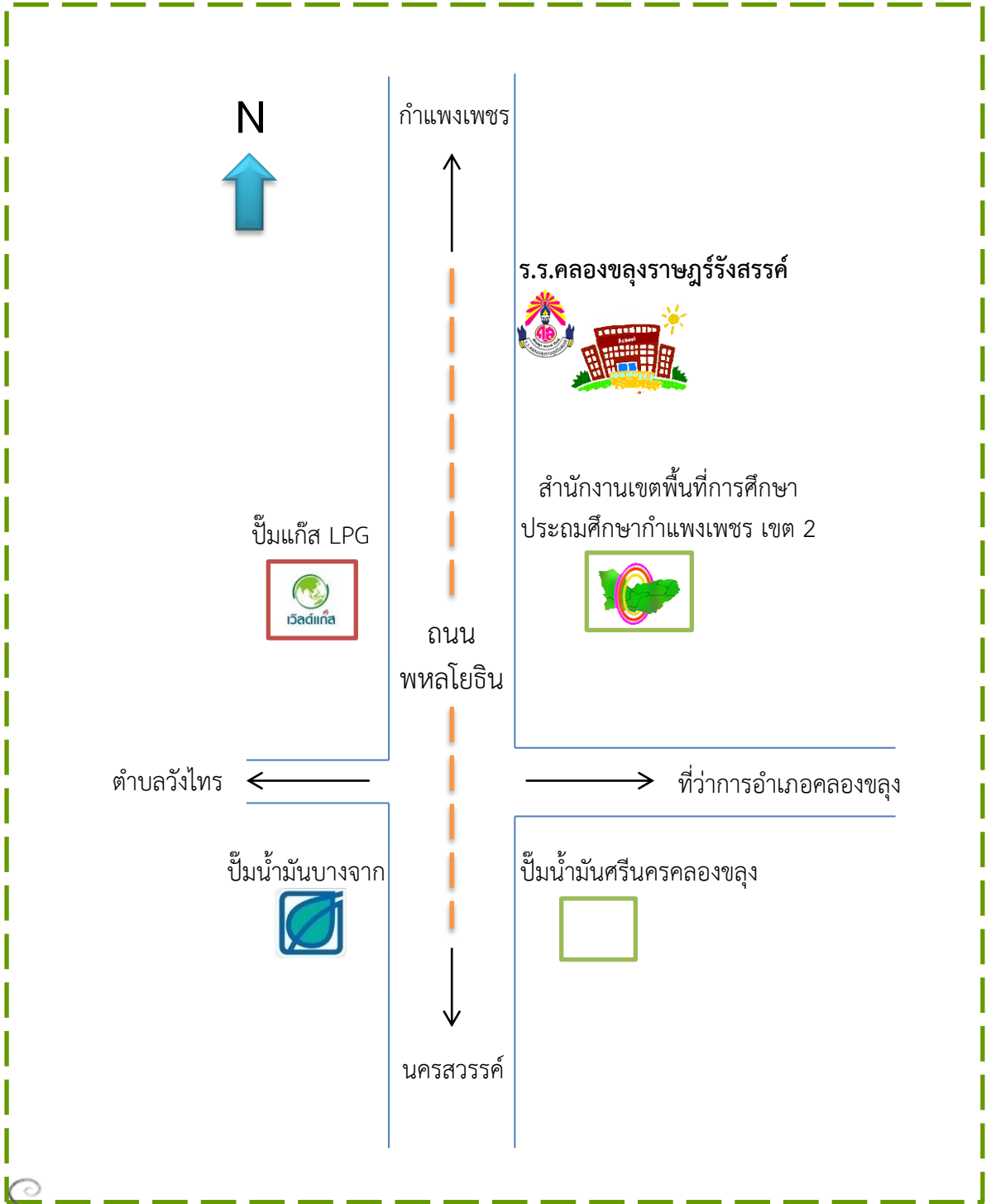

แผนผังโรงเรียนคลองขลุงราษฎร์รังสรรค์

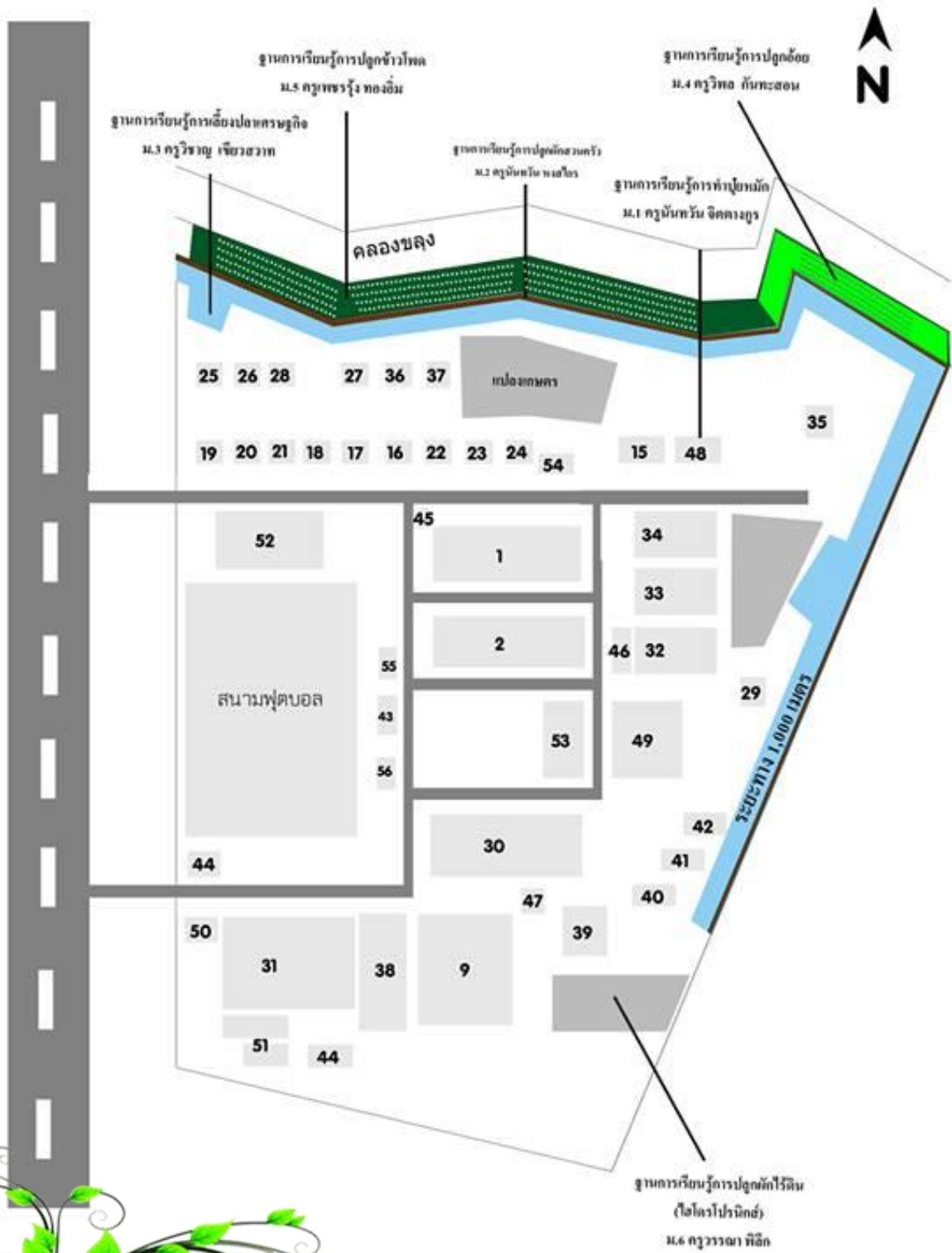

ข้อมูลอาคาร สถานที่

ตารางแสดงรายการสิ่งปลูกสร้างที่ราชพัสดุ แปลง กพ.77 โรงเรียนคลองขลุงราษฎร์รังสรรค์

ลำดับที่	การใช้ประโยชน์	หมายเหตุ
1	อาคารเรียน	
2	อาคารเรียน	หลังที่ 3-8 รื้อถอน
9	โรงอาหาร	หลังที่ 10-14 รื้อถอน
15	บ้านพักครู	เปลี่ยนแปลงเป็นสุขา
16-27	บ้านพักครู	
28	บ้านพักภารโรง	
29	ประปาเก็บน้ำดื่ม	
30	อาคารเรียน	
31	หอประชุม	
32	โรงฝึกงาน-อุตสาหกรรม	เปลี่ยนแปลงเป็นโรงปฏิบัติการศิลปะ-นาฏศิลป์
33	โรงฝึกงานไฟฟ้า	
34	โรงฝึกงานเกษตรกรรม	เปลี่ยนแปลงเป็นโรงปฏิบัติการดนตรี
35	บ้านพักภารโรง	
36	บ้านพักครู	
37	บ้านพักครู	
38	สนามกีฬาสตรีทซอคเกอร์	
39-42	ส้วม	
43	เสาธง	
44	ส้วม	
45	ห้องแนะแนว	
46	ศูนย์การเรียนรู้การผลิตเครื่องตี๋ม	
47	ศูนย์การเรียนรู้เศรษฐกิจพอเพียง	
48	ศูนย์การเรียนรู้การผลิตปุ๋ยหมัก	
49	โรงจอดรถครู	
50	สำนักงานปกครอง	
51	โรงจอดรถจักรยานยนต์นักเรียน	
52	สนามฟุตบอล	
53	สนามตะกร้อ	
54	อาคารเก็บอุปกรณ์นักเรียน	
55	อนุสาวรีย์รัชกาลที่ 6	
56	ศาลาหน้าเสาธง	

อาคารเรียน ประกอบด้วยห้องต่างๆ ดังนี้

อาคาร 1

ห้อง 111	ห้องพักครูกลุ่มสาระสุขศึกษาและพลศึกษา
ห้อง 112	ห้องพยาบาล
ห้อง 113	ห้องเรียนกลุ่มสาระสุขศึกษาและพลศึกษา
ห้อง 114-117	ห้องเรียนกลุ่มสาระภาษาไทย
ห้อง 118	ห้องพักครูกลุ่มสาระภาษาไทย
ห้อง 121	ห้องพักครูกลุ่มสาระคณิตศาสตร์
ห้อง 122-128	ห้องเรียนกลุ่มสาระคณิตศาสตร์

อาคาร 2

ห้อง 211	ห้องพักครูกลุ่มสาระวิทยาศาสตร์
ห้อง 212	ห้องปฏิบัติการเคมี
ห้อง 213	ห้องปฏิบัติการชีววิทยา
ห้อง 214	ห้องปฏิบัติการฟิสิกส์
ห้อง 215-218	ห้องเรียนกลุ่มสาระวิทยาศาสตร์
ห้อง 221	ห้องเรียนจริยธรรม
ห้อง 222	ธนาคารโรงเรียน
ห้อง 223-227	ห้องเรียนกลุ่มสาระสังคมศึกษา ศาสนาและวัฒนธรรม
ห้อง 228	ห้องเรียนอาเซียน

อาคาร 3

ชั้น 1	ห้องธุรการ / ห้องโสตทัศนศึกษา / ห้องสมุด
ชั้น 2	ห้องวิชาการ ห้องเกียรติยศและห้องสำนักงานประกันคุณภาพการศึกษา ศูนย์ปฏิบัติการคอมพิวเตอร์ 1 ศูนย์ปฏิบัติการคอมพิวเตอร์ 2 ศูนย์ปฏิบัติการ ICT เทคโนโลยีสารสนเทศ ห้องศูนย์สื่อและนวัตกรรม
ห้อง 327	ศูนย์ประสานงานห้องเรียนพิเศษ E-Smart
ห้อง 328	ศูนย์ปฏิบัติการคอมพิวเตอร์ 3
ห้อง 331	ห้องพักครูกลุ่มสาระภาษาต่างประเทศ
ห้อง 332-337	ห้องเรียนกลุ่มสาระภาษาต่างประเทศ
ห้อง 338	ห้อง English Library



❁ อาคารฝึกงาน

- อาคารฝึกงาน 1 ห้องเรียนศิลปะ
ห้องเรียนนาฏศิลป์
- อาคารฝึกงาน 2 ห้องเรียนกลุ่มสาระการเรียนรู้การงานอาชีพและเทคโนโลยี
ห้องเรียนคหกรรม2
- อาคารฝึกงาน 3 ห้องเรียนดนตรี
ห้องเรียนคหกรรม1





เขตพื้นที่บริการของโรงเรียน

ตารางแสดงเขตพื้นที่บริการของโรงเรียนคลองขลุ่ยราษฎร์รังสรรค์

หมู่ที่	ชื่อหมู่บ้าน
1	ตำบลแม่ลาด อำเภอกลองขลุ่ย จังหวัดกำแพงเพชร
2	บ้านคลองขลุ่ย ตำบลคลองขลุ่ย อำเภอกลองขลุ่ย จังหวัดกำแพงเพชร
1	ตำบลคลองขลุ่ย อำเภอกลองขลุ่ย จังหวัดกำแพงเพชร
3	บ้านท้องคั่ง ตำบลคลองขลุ่ย อำเภอกลองขลุ่ย จังหวัดกำแพงเพชร
5	บ้านพิกุลทอง ตำบลคลองขลุ่ย อำเภอกลองขลุ่ย จังหวัดกำแพงเพชร
6	ตำบลคลองขลุ่ย อำเภอกลองขลุ่ย จังหวัดกำแพงเพชร
10	ตำบลคลองขลุ่ย อำเภอกลองขลุ่ย จังหวัดกำแพงเพชร
9	ตำบลคลองขลุ่ย อำเภอกลองขลุ่ย จังหวัดกำแพงเพชร
11	บ้านวังหิน ตำบลคลองขลุ่ย อำเภอกลองขลุ่ย จังหวัดกำแพงเพชร
12	บ้านร้อยไร่ ตำบลคลองขลุ่ย อำเภอกลองขลุ่ย จังหวัดกำแพงเพชร
1	บ้านท่ามะเขือ ตำบลท่ามะเขือ อำเภอกลองขลุ่ย จังหวัดกำแพงเพชร
9	ตำบลท่ามะเขือ อำเภอกลองขลุ่ย จังหวัดกำแพงเพชร
1	บ้านคลองแขยง ตำบลท่าพุทรา อำเภอกลองขลุ่ย จังหวัดกำแพงเพชร
3	ตำบลท่าพุทรา อำเภอกลองขลุ่ย จังหวัดกำแพงเพชร
5	ตำบลท่าพุทรา อำเภอกลองขลุ่ย จังหวัดกำแพงเพชร
1	บ้านนิคม ตำบลวังยาง อำเภอกลองขลุ่ย จังหวัดกำแพงเพชร
7	บ้านกระโดนเตี้ย ตำบลวังไทร อำเภอกลองขลุ่ย จังหวัดกำแพงเพชร
8	บ้านหนองเม่น ตำบลวังไทร อำเภอกลองขลุ่ย จังหวัดกำแพงเพชร
9	บ้านหนองทองหล่อ ตำบลวังไทร อำเภอกลองขลุ่ย จังหวัดกำแพงเพชร





รายชื่อโรงเรียนสอนระดับประถมศึกษาที่อยู่ในเขตบริการ

โรงเรียนสังกัดสำนักงานคณะกรรมการการศึกษาขั้นพื้นฐาน

1. โรงเรียนพิบูลวิทยาการ หมู่ 5 ตำบลคลองขลุ้ง อำเภอคลองขลุ้ง จังหวัดกำแพงเพชร
2. โรงเรียนบ้านถนนงาม หมู่ 1 ตำบลคลองขลุ้ง อำเภอคลองขลุ้ง จังหวัดกำแพงเพชร
3. โรงเรียนบ้านมาบคล้า หมู่ 9 ตำบลคลองขลุ้ง อำเภอคลองขลุ้ง จังหวัดกำแพงเพชร
4. โรงเรียนชุมชนประชาสามัคคี หมู่ 4 ตำบลคลองขลุ้ง อำเภอคลองขลุ้ง จังหวัดกำแพงเพชร
5. โรงเรียนบ้านท่าพุทรา หมู่ 3 ตำบลท่าพุทรา อำเภอคลองขลุ้ง จังหวัดกำแพงเพชร
6. โรงเรียนบ้านคลองแขยง หมู่ 1 ตำบลท่าพุทรา อำเภอคลองขลุ้ง จังหวัดกำแพงเพชร
7. โรงเรียนบ้านคลองเจริญ หมู่ 4 ตำบลท่าพุทรา อำเภอคลองขลุ้ง จังหวัดกำแพงเพชร
8. โรงเรียนอนุบาลคลองขลุ้ง หมู่ 2 ตำบลท่ามะเขือ อำเภอคลองขลุ้ง จังหวัดกำแพงเพชร
9. โรงเรียนบ้านหนองจอก หมู่ 4 ตำบลท่ามะเขือ อำเภอคลองขลุ้ง จังหวัดกำแพงเพชร

โรงเรียนสังกัดสำนักงานคณะกรรมการส่งเสริมการศึกษาเอกชน

10. โรงเรียนสหราษฎร์ศึกษา ตำบลคลองขลุ้ง อำเภอคลองขลุ้ง จังหวัดกำแพงเพชร
11. โรงเรียนเทพดุสิตศึกษาศึกษา ตำบลวังยาง อำเภอคลองขลุ้ง จังหวัดกำแพงเพชร
12. โรงเรียนอุทิศศึกษา ตำบลโค้งไผ่ อำเภอขาณุวรลักษบุรี จังหวัดกำแพงเพชร





แนวทางการจัดการศึกษาและการบริหารของโรงเรียน

วิสัยทัศน์

โรงเรียนคลองขลุงราษฎร์รังสรรค์ มุ่งพัฒนาสู่โรงเรียนคุณภาพดี มีคุณธรรมนำความรู้
สู่ความเป็นเลิศตามมาตรฐานสากล บนพื้นฐานปรัชญาของเศรษฐกิจพอเพียง

พันธกิจ

1. พัฒนาสถานศึกษาให้มีคุณภาพระดับดีตามมาตรฐานของ สพฐ. และ สมศ.
2. ส่งเสริมและพัฒนางานวิจัยในสถานศึกษา เพื่อใช้เป็นนวัตกรรมในการจัดการศึกษาให้มีประสิทธิภาพ
3. ส่งเสริมและพัฒนาผู้เรียนให้มีคุณธรรมและจริยธรรมตามมาตรฐานที่สถานศึกษากำหนด
4. ยกระดับคุณภาพของผู้เรียนมุ่งสู่มาตรฐานสากล
5. บริหารจัดการด้วยระบบคุณภาพตามหลักธรรมาภิบาล
6. นำหลักปรัชญาของเศรษฐกิจพอเพียงมาใช้ในการบริหารจัดการศึกษา

คติพจน์ ความรู้ สามัคคี มีวินัย

อัตลักษณ์ ใฝ่เรียนรู้ เชิดชูคุณธรรม

เอกลักษณ์ สถานศึกษาพอเพียง

เป้าประสงค์

1. สถานศึกษาได้รับการพัฒนาตามเกณฑ์มาตรฐานของสำนักงานคณะกรรมการการศึกษาขั้นพื้นฐาน
และสำนักงานรับรองมาตรฐานและประเมินคุณภาพการศึกษาและมีคุณภาพอยู่ในระดับดี
2. สถานศึกษามีผลงานการวิจัยเพื่อใช้เป็นนวัตกรรมในการจัดการศึกษาให้มีประสิทธิภาพอย่างน้อย
ปีละ 1 เรื่อง
3. ผู้เรียนมีคุณธรรมและจริยธรรมตรงตามมาตรฐานที่สถานศึกษากำหนด
4. ผู้เรียนได้รับการจัดการเรียนรู้อย่างมีคุณภาพตามมาตรฐานสากล
5. สถานศึกษาบริหารจัดการศึกษาด้วยระบบคุณภาพตามหลักธรรมาภิบาล
6. สถานศึกษาได้นำหลักปรัชญาของเศรษฐกิจพอเพียงมาใช้ในการบริหารจัดการศึกษาตามมาตรฐาน
ของสถานศึกษาพอเพียง

ค่านิยมหลัก

MEDISCU

M	(Moral)	คุณธรรม จริยธรรมดีงาม
E	(Excellent)	ความเป็นเลิศ
D	(Dignity)	ความภาคภูมิใจ
I	(Innovation)	นวัตกรรม
S	(Social Respond)	ความรับผิดชอบต่อสังคม
C	(Continue Improvement)	การพัฒนาอย่างต่อเนื่อง
U	(Unity)	ความสามัคคี

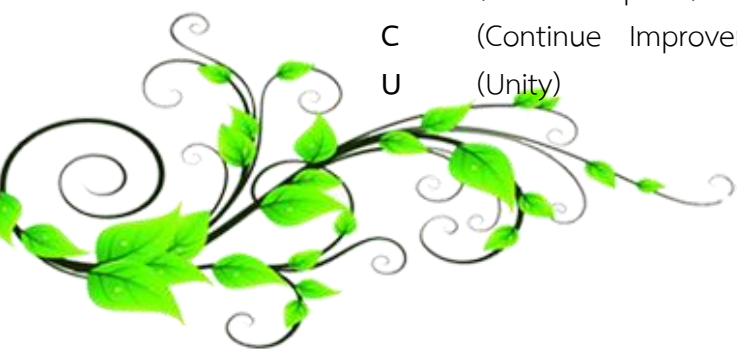

กลยุทธ์โรงเรียนคลองขลุงราษฎร์รังสรรค์

กลยุทธ์ที่ 1 พัฒนาคุณภาพโรงเรียนสู่มาตรฐานการศึกษา

กลยุทธ์ที่ 1.1 พัฒนาคุณภาพการศึกษาให้มีคุณภาพมาตรฐานการประกันคุณภาพภายในและภายนอก

กลยุทธ์ที่ 2 ปลุกฝังคุณธรรม มีความสำนึกในความเป็นไทยและดำเนินชีวิตตามหลักปรัชญาเศรษฐกิจพอเพียง

กลยุทธ์ที่ 2.1 พัฒนาลักษณะอันพึงประสงค์ของนักเรียน

กลยุทธ์ที่ 3 พัฒนาครูและบุคลากรทางการศึกษาให้ได้มาตรฐานสากล

กลยุทธ์ที่ 3.1 ส่งเสริมครูและบุคลากรทางการศึกษาให้มีความรู้ตามมาตรฐานสากล

กลยุทธ์ที่ 4 สร้างความเสมอภาคและเพิ่มโอกาสให้ผู้เรียนได้รับการศึกษาอย่างทั่วถึงและเต็มศักยภาพ

กลยุทธ์ที่ 4.1 พัฒนาคุณภาพผู้เรียนให้ได้มาตรฐานคุณภาพการศึกษา

กลยุทธ์ที่ 5 ส่งเสริมประสิทธิภาพการบริหารจัดการคุณภาพโดยรวมและตามหลักธรรมาภิบาล

กลยุทธ์ที่ 5.1 โครงการพัฒนาระบบการบริหารจัดการงบประมาณแบบมุ่งผลสัมฤทธิ์

กลยุทธ์ที่ 5.2 โครงการพัฒนาบุคลากรตามหลักปรัชญาของเศรษฐกิจพอเพียงสู่สถานศึกษา

กลยุทธ์ที่ 5.3 โครงการเสริมสร้างความสัมพันธ์กับชุมชนของโรงเรียนคลองขลุงราษฎร์รังสรรค์





โครงการที่สนองกลยุทธ์ โรงเรียนคลองขลุงราษฎร์รังสรรค์

กลยุทธ์ที่ 1

พัฒนาคุณภาพโรงเรียนสู่มาตรฐานการศึกษา

กลยุทธ์ที่ 1.1 พัฒนาคุณภาพการศึกษา ให้มีคุณภาพมาตรฐานการประกันคุณภาพภายในและภายนอก

1. โครงการส่งเสริมและพัฒนาให้คณะกรรมการสถานศึกษาและผู้ปกครอง ชุมชน ปฏิบัติงานตามบทบาทหน้าที่อย่างมีประสิทธิภาพ (มฐ.9)

2. โครงการพัฒนาสถานศึกษามีการประกันคุณภาพภายในของสถานศึกษาตามที่กำหนดในกฎกระทรวง (มฐ.12)

3. โครงการพัฒนาสถานศึกษาให้บรรลุเป้าหมายตามวิสัยทัศน์ ปรัชญาและจุดเน้น (มฐ. 14)

4. (มฐ. 15)

กลยุทธ์ที่ 2

ปลูกฝังคุณธรรม มีความสำนึกในความเป็นไทยและดำเนินชีวิตตามหลักปรัชญาเศรษฐกิจพอเพียง

กลยุทธ์ที่ 2.1 พัฒนาลักษณะอันพึงประสงค์ของนักเรียน

1. โครงการพัฒนาผู้เรียนให้มีคุณธรรม จริยธรรม และค่านิยมที่พึงประสงค์ (มฐ. 2)

กลยุทธ์ที่ 2.2 พัฒนาสิ่งแวดล้อมให้เป็นแหล่งเรียนรู้และลดใช้พลังงาน

1. พัฒนาสภาพแวดล้อมและการบริการที่ส่งเสริมให้ผู้เรียนพัฒนาเต็มศักยภาพ (มฐ. 11)

กลยุทธ์ที่ 3

พัฒนาครูและบุคลากรทางการศึกษาให้ได้มาตรฐานสากล

กลยุทธ์ที่ 3.1 พัฒนาครูและบุคลากรทางการศึกษาให้ได้มาตรฐานสากล

1. โครงการพัฒนาครูให้สามารถปฏิบัติงานตามบทบาทหน้าที่อย่างมีประสิทธิภาพและเกิดประสิทธิผล (มฐ. 7)

กลยุทธ์ที่ 4

สร้างความเสมอภาคและเพิ่มโอกาสให้ผู้เรียนได้รับการศึกษาอย่างทั่วถึงและเต็มศักยภาพ

กลยุทธ์ที่ 4.1 พัฒนาคุณภาพผู้เรียนให้ได้มาตรฐานคุณภาพการศึกษา

1. โครงการพัฒนาผู้เรียนให้มีสุขภาวะที่ดีและมีสุนทรียภาพด้านดนตรี กีฬา และศิลปะ (มฐ. 1)

2. โครงการส่งเสริมและพัฒนาให้ผู้เรียนมีทักษะในการแสวงหาความรู้ด้วยตนเอง รักการเรียนรู้ (มฐ. 3)

3. โครงการพัฒนาผู้เรียนให้มีความสามารถในการคิดอย่างเป็นระบบคิดสร้างสรรค์ ตัดสินใจแก้ปัญหาได้อย่างมีสติสมเหตุผล (มฐ. 4)

4. โครงการพัฒนาผู้เรียนให้มีความรู้และทักษะที่จำเป็นตามหลักสูตร (มฐ. 5)





5. โครงการส่งเสริมและพัฒนาให้ผู้เรียนมีทักษะในการทำงาน รักการทำงาน สามารถทำงานร่วมกับผู้อื่นได้ และมีเจตคติที่ดี (มฐ. 6)

6. โครงการส่งเสริมการจัดหลักสูตร กระบวนการเรียนรู้ และกิจกรรมพัฒนา คุณภาพผู้เรียนอย่างรอบด้าน (มฐ.10)

กลยุทธ์ที่ 5

ส่งเสริมประสิทธิภาพการบริหารจัดการคุณภาพโดยรวมและตามหลักธรรมาภิบาล

กลยุทธ์ที่ 5.1 โครงการพัฒนาระบบการบริหารจัดการงบประมาณแบบมุ่งผลสัมฤทธิ์

1. โครงการพัฒนาผู้บริหารปฏิบัติหน้าที่ตามบทบาทหน้าที่อย่างมีประสิทธิภาพ และเกิดประสิทธิผล (การเงินและพัสดุ)

กลยุทธ์ที่ 5.2 โครงการพัฒนาบุคลากรตามหลักปรัชญาของเศรษฐกิจพอเพียงสู่สถานศึกษา

1. โครงการพัฒนาผู้บริหารปฏิบัติหน้าที่ตามบทบาทหน้าที่อย่างมีประสิทธิภาพและเกิดประสิทธิผล (มฐ 8)

2. โครงการพัฒนาสถานศึกษาเป็นสังคมแห่งการเรียนรู้ (มฐ. 13)

3. โครงการเสริมสร้างความสัมพันธ์กับชุมชนของโรงเรียนคลองขลุงราษฎร์รังสรรค์

แนวทางการพัฒนาคุณภาพการจัดการศึกษาของโรงเรียนคลองขลุงราษฎร์รังสรรค์

ด้านโอกาสทางการศึกษา

1. สร้างฐานข้อมูลสารสนเทศที่มีประสิทธิภาพตอบสนองต่อการพัฒนาคุณภาพการเรียนรู้ และกระจายโอกาสทางการศึกษาในการรับนักเรียนเข้ารับการศึกษาดังอย่างเป็นธรรม

2. พัฒนารูปแบบและโปรแกรมการจัดการเรียนรู้ให้มีความยืดหยุ่น ตอบสนองความต้องการของนักเรียนตามความแตกต่างของแต่ละบุคคล

ด้านคุณภาพการศึกษา

1. ผู้เรียนทุกคนได้รับการศึกษาที่มีคุณภาพตามมาตรฐานการศึกษาขั้นพื้นฐาน

2. ครูผู้สอนปริมาณเพียงพอและมีคุณภาพสูง สามารถจัดการเรียนรู้ตามหลักสูตรได้อย่างมีประสิทธิภาพและให้ความสำคัญกับพื้นฐานและศักยภาพของผู้เรียน

3. สถานศึกษามีศักยภาพและความพร้อมในด้านฮาร์ดแวร์และซอฟต์แวร์ของสิ่งสนับสนุน การจัดการเรียนรู้ เพื่อให้นักเรียนสามารถเข้าถึงแหล่งเรียนรู้ได้

ด้านประสิทธิภาพในการบริหารจัดการ

1. พัฒนาคุณภาพของโรงเรียนตามเกณฑ์มาตรฐาน เพื่อให้มีความพร้อมและมีความเข้มแข็งที่จะปฏิบัติหน้าที่ตามหลักธรรมาภิบาลอย่างมีประสิทธิภาพและเกิดประสิทธิผล โดยใช้เครือข่ายความร่วมมือทุกภาคส่วน

2. พัฒนาและส่งเสริมบทบาทการมีส่วนร่วมเชิงพหุภาคีของทุกภาคส่วน ได้แก่ คณะกรรมการสถานศึกษา ผู้ปกครอง และชุมชนในการร่วมมือพัฒนาคุณภาพการศึกษาอย่างเต็มศักยภาพ





การขับเคลื่อนสู่โรงเรียนมาตรฐานสากล

ในปีการศึกษา 2555 โรงเรียนคลองขลุงราษฎร์รังสรรค์ ได้รับคัดเลือกให้เป็นโรงเรียนมาตรฐานสากล (World-Class Standard School) ตามนโยบายของสำนักงานคณะกรรมการการศึกษาขั้นพื้นฐาน ด้วยการให้โรงเรียนในโครงการพัฒนาหลักสูตรสถานศึกษาและจัดกระบวนการเรียนรู้ให้ผู้เรียนบรรลุคุณภาพตามมาตรฐานที่กำหนดของหลักสูตรแกนกลางการศึกษาขั้นพื้นฐาน พุทธศักราช 2551 และเพิ่มเติมสาระการเรียนรู้ความเป็นสากล ได้แก่ ทฤษฎีความรู้ ความเรียงขั้นสูง โลกศึกษา และจัดกิจกรรมสร้างสรรค์ เพื่อให้การจัดการเรียนการสอนในการพัฒนาทักษะให้มีความชัดเจนยิ่งขึ้น โดยภาพแห่งความสำเร็จของโรงเรียนมาตรฐานสากล มีดังนี้

1. ลักษณะการเป็นโรงเรียนมาตรฐานสากล ประกอบด้วย
 - 1) การจัดการเรียนการสอน (หลักสูตรและการสอน)
 - 2) การบริหารจัดการด้วยระบบคุณภาพ
2. คุณลักษณะโรงเรียนมาตรฐานสากล มีดังนี้
 - 1) ผู้เรียนมีศักยภาพเป็นพลโลก (World Citizen)
 - 2) การจัดการเรียนการสอนเทียบเคียงมาตรฐานสากล (World-Class Standard)
3. วัตถุประสงค์โรงเรียนมาตรฐานสากล
 - 1) พัฒนาผู้เรียนให้มีศักยภาพเป็นพลโลก (World Citizen)
 - 2) ยกระดับการจัดการเรียนการสอนเทียบเคียงมาตรฐานสากล (World-Class Standard)
 - 3) ยกระดับการบริหารจัดการด้วยระบบคุณภาพ (Quality System Management)

คุณลักษณะของผู้เรียน ผู้เรียนมีศักยภาพเป็นพลโลก (World Citizen)

1. เป็นเลิศทางวิชาการ
 - 1.1 นักเรียนมีผลสัมฤทธิ์การเรียนรู้ผ่านการประเมินระดับชาติอยู่ในระดับดีเป็นที่ยอมรับจากสถาบันนานาชาติ
 - 1.2 นักเรียนมีความสามารถ ความถนัดเฉพาะทางเป็นที่ประจักษ์ สามารถแข่งขันในระดับชาติและนานาชาติ
 - 1.3 นักเรียนสามารถเข้าศึกษาต่อในระดับที่สูงขึ้นจนถึงระดับอุดมศึกษา ทั้งในประเทศและต่างประเทศได้ในอัตราสูง
 - 1.4 นักเรียนมีผลการเรียนที่สามารถถ่ายโอนกับสถานศึกษาระดับต่างๆ ในนานาชาติได้
2. สื่อสารได้อย่างน้อยสองภาษา
 - 2.1 นักเรียนใช้ภาษาไทย/ภาษาอังกฤษและภาษาต่างประเทศอื่นๆ ในการสื่อสารได้ดี
 - 2.2 นักเรียนสามารถสอบผ่านการวัดระดับความสามารถทางภาษาจากสถาบันภาษานานาชาติ





3. ล้ำหน้าทางความคิด
 - 3.1 นักเรียนสร้างกิจกรรมแลกเปลี่ยนเรียนรู้และจัดทำโครงการที่เสนอแนวคิด เพื่อสาธารณะประโยชน์ร่วมกับนักเรียนนานาชาติ
 - 3.2 นักเรียนมีความคิดสร้างสรรค์ กล้าเผชิญความเสี่ยง สามารถใช้ความคิดระดับสูง. มีเหตุผลและวางแผนจัดการสู่เป้าหมายที่ตั้งไว้ได้
 - 3.3 นักเรียนสามารถสร้างสรรค์ความคิดใหม่ๆ เพื่อประโยชน์ต่อตนเอง สังคม และเทศชาติ ค่านิยม และความเชื่อของตนเองและของผู้อื่น
4. ผลงานอย่างสร้างสรรค์
 - 4.1 นักเรียนมีความสามารถประเมิน แสวงหา สังเคราะห์และใช้ข้อมูลข่าวสารอย่างมีประสิทธิภาพ โดยการนำเทคโนโลยีมาใช้ในการดำเนินการให้สำเร็จ
 - 4.2 นักเรียนมีความรอบรู้ด้านทัศนภาพ (ภาษาภาพ สัญลักษณ์ สัญรูป) รู้จักตีความ สร้างสื่อในการพัฒนาความคิด การตัดสินใจและการเรียนรู้ให้ก้าวหน้าขึ้น
 - 4.3 นักเรียนมีผลงานการประดิษฐ์ สร้างสรรค์ และออกแบบผลงานเข้าแข่งขันในเวทีระดับชาติและนานาชาติ
 - 4.4 นักเรียนสามารถใช้เทคโนโลยีในการเรียนรู้ ออกแบบ สร้างสรรค์งาน สื่อสาร นำเสนอ เผยแพร่และแลกเปลี่ยนผลงานได้ในระดับนานาชาติ
5. ร่วมกันรับผิดชอบต่อสังคมโลก
 - 5.1 นักเรียนมีความตระหนักรู้ในภาวะการณ์ของโลก สามารถเรียนรู้และจัดการกับความซับซ้อน
 - 5.2 นักเรียนมีความรู้ ความเข้าใจ และตระหนักในความหลากหลายทางวัฒนธรรม วัฒนธรรมนิยมประเพณีของนานาชาติ
 - 5.3 นักเรียนมีความสามารถระบุประเด็นทางเศรษฐศาสตร์ วิเคราะห์ผลกระทบของการเปลี่ยนแปลงทางเศรษฐกิจและนโยบายสาธารณะ เรียบเทียบค่าใช้จ่ายและผลตอบแทนได้
 - 5.4 นักเรียนมีความรับผิดชอบต่อสังคมและเป็นพลเมืองดี สามารถจัดการและควบคุมการใช้เทคโนโลยี เพื่อส่งเสริมให้เกิดประโยชน์ต่อสาธารณะและปกป้องคุ้มครองสิ่งแวดล้อม และอุดมการณ์ประชาธิปไตยสังคมไทยและสังคมโลก





ภารกิจหลักของโรงเรียนในการพัฒนาและยกระดับดำเนินโครงการสู่โรงเรียนมาตรฐานสากล

1. ศึกษาทำความเข้าใจโครงการและสร้างความตระหนักให้แก่บุคลากรในโรงเรียนและผู้มีส่วนเกี่ยวข้อง
2. จัดทำแผนกลยุทธ์เพื่อพัฒนาโรงเรียนสู่มาตรฐานสากลและเสนอแผนกลยุทธ์ให้ สพฐ. พร้อมทั้งจัดทำพันธสัญญา (MOU) ในการขับเคลื่อนโรงเรียนสู่มาตรฐานสากล
3. จัดทำสาระรายวิชาเพิ่มเติมสู่ความเป็นเลิศ
4. จัดทำหลักสูตรสถานศึกษาให้สอดคล้องกับแผนพัฒนาโรงเรียนสู่มาตรฐานสากลและเสนอหลักสูตรต่อ สพฐ.
5. จัดทำห้องปฏิบัติการ Resource Center ห้องสมุด พร้อมทั้งจัดหาครุภัณฑ์ อุปกรณ์ สื่อ ปรับบรรยากาศสิ่งแวดล้อมของโรงเรียนเพื่อให้เอื้อต่อการพัฒนาการเรียนการสอนสู่สากล
6. สืบค้นข้อมูลครูเพื่อเตรียมการพัฒนา
7. ดำเนินการบริหารด้วยระบบคุณภาพ จัดตั้งและดำเนินการเครือข่ายร่วมพัฒนา
8. วิจัยและพัฒนาหารูปแบบการจัดหลักสูตรและการสอนโดยการมีส่วนร่วม
9. นำเสนอผลงานและการจัดเวทีแลกเปลี่ยนเรียนรู้
10. รายงานผลการประเมินโครงการ พร้อมทั้งประชาสัมพันธ์และเผยแพร่





รางวัลและความภาคภูมิใจของโรงเรียน

1. ได้รับคัดเลือกเป็นสถานศึกษาพอเพียง ประจำปี 2555
2. ได้รับคัดเลือกเป็นโรงเรียนมาตรฐานสากล ประจำปี 2555
3. ได้รับคัดเลือกเป็นโรงเรียนสุจริต ประจำปี 2557
4. โล่ประกาศเกียรติคุณ รองชนะเลิศอันดับ 3 การประกวดแผนการจัดกิจกรรมลูกเสืออาสา กกต. เพื่อพัฒนาประชาธิปไตย จากสำนักงานคณะกรรมการการเลือกตั้ง ปี 2552
5. รางวัลชนะเลิศการแข่งขันฟุตบอลคอลลองขลุ่ยคัพ ตั้งที่ 7 รุ่นอายุไม่เกิน 15 ปี จากองค์การบริหารส่วนจังหวัดกำแพงเพชร ปี 2553
6. โล่ “รางวัลดี” การจัดกิจกรรมรณรงค์ประชาสัมพันธ์การเลือกตั้งสมาชิกสภาผู้แทนราษฎร (สส.) เป็นการเลือกตั้งทั่วไป (กรณียุบสภา) จากสำนักงานคณะกรรมการการเลือกตั้ง ปี 2554
7. รางวัลรองชนะเลิศอันดับ 2 การทดสอบความรู้ในเรื่องสถาบันพระมหากษัตริย์และการจัดทำศูนย์การเรียนรู้พระราชกรณียกิจและขยายผลพระราชดำริ ตามโครงการเทิดทูนสถาบันและการป้องกันแก้ไขปัญหายาเสพติด เติบโตองค์กรราชัน จากจังหวัดกำแพงเพชร ปี 2555
8. รางวัลรองชนะเลิศอันดับ 2 การแข่งขันกีฬาเชียร์ลีดดิ้ง The4th Asian Thailand Cheerleading Invitational 2012 จากสหพันธ์กีฬาเชียร์ลีดดิ้งประจำประเทศไทย ปี 2555
9. รางวัลรองชนะเลิศอันดับ 2 ประทศนวัตกรรมการป้องกันการตั้งครรภ์ก่อนวัยอันควร จากสำนักงานสาธารณสุขจังหวัดกำแพงเพชร ปี 2555
10. รางวัลรองชนะเลิศอันดับที่ 1 การแข่งขันตอบปัญหากฎหมายและความรู้เกี่ยวกับหน่วยงานในกระบวนการยุติธรรม เนื่องใน “วันรพี” ประจำปี 2555 จากศาลจังหวัดกำแพงเพชร
11. รางวัลรองชนะเลิศ อันดับ 2 การแข่งขันกีฬาธนาคารโรงเรียน ธนาคารออมสิน รอบชิงชนะเลิศระดับภูมิภาค(ภาคเหนือ) ประเภทเทนนิส(เดี่ยว) รุ่น 15 ปี(หญิง) จากธนาคารออมสิน ร่วมกับ สำนักงานคณะกรรมการการศึกษาขั้นพื้นฐาน กระทรวงศึกษาธิการ ปี 2555
12. รางวัลชนะเลิศ การประกวดกระทงลอย ประเภทเยาวชน จากเทศบาลตำบลคลองขลุ่ย ปี 2555
13. โล่รางวัลคุณภาพพื้นฐานฟูสิลธรรมโลก ระดับประเทศ (V-Star Quality Award) รองชนะเลิศอันดับ 3 ประเภทสถานศึกษาพัฒนาสู่ความเป็นต้นแบบด้านกิจวัตร 10 ประการ และพัฒนา 5 ห้องชีวิตเนรมิตนิสัย (มัธยมศึกษา) ประจำปี 2556 จากชมรมพุทธศาสตร์สากล ในอุปถัมภ์สมเด็จพระมหาธีรราชเจ้ามงคลาจารย์
14. ได้รับรองมาตรฐานการศึกษา รอบสาม (พ.ศ.2554-2558) จากสำนักงานรับรองมาตรฐานและประเมินคุณภาพการศึกษา (องค์การมหาชน) ปี 2556





15. โล่ประกาศเกียรติคุณเป็นหน่วยงานที่สนับสนุนให้เกิดเครือข่ายในการทำความคิด จากจังหวัดกำแพงเพชร ปี 2556
16. รางวัลรองชนะเลิศอันดับ 2 ฟุตซอลรุ่นอายุไม่เกิน 16 ปี “ปตท.สผ.คัพ” ครั้งที่ 8 จาก ปตท.สผ. จำกัด และสมาคมกีฬาจังหวัดกำแพงเพชร ปี 2556
17. รางวัลรองชนะเลิศอันดับที่ 1 การแข่งขันตอบปัญหากฎหมายและความรู้เกี่ยวกับหน่วยงานใน กระบวนการยุติธรรม เนื่องใน “วันรพี” ประจำปี 2557 จากมหาวิทยาลัยนเรศวร
18. ได้รับรางวัลชนะเลิศ การใช้โปรแกรมวาดภาพกราฟิกด้วย Photoshop ระดับมัธยมศึกษาตอนต้น จาก องค์การบริหารส่วนจังหวัดกำแพงเพชรร่วมกับโรงเรียนกำแพงเพชรพิทยาคม ปี 2557
19. ได้รับเกียรติบัตรเป็นหน่วยงานที่มีผลการจัดกิจกรรมดีเด่นด้านการพัฒนาเด็กแลเยาวชน จากจังหวัด กำแพงเพชร ปี 2557
20. เข้าร่วมการแข่งขันงานศิลปหัตถกรรมนักเรียน ครั้งที่ 63 ระดับภาคเหนือ จังหวัดเพชรบูรณ์ ประจำปีการศึกษา 2556 ได้รับรางวัลดังนี้
 - รางวัลเหรียญทองการแข่งขันการกล่าวสุนทรพจน์ ม.1-ม.3
 - รางวัลเหรียญทองการประกวดโครงงานวิทยาศาสตร์ ประเภททดลอง ม.1-ม.3
 - รางวัลเหรียญทองการประกวดโครงงานวิทยาศาสตร์ ประเภทสิ่งประดิษฐ์ ม.4-ม.6
 - รางวัลเหรียญทองการประกวดมารยาทไทย ม.1-ม.3
 - รางวัลเหรียญทองการแข่งขันวาดภาพลายเส้น ม.4-ม.6
 - รางวัลเหรียญทองการแข่งขันขับร้องเพลงไทยลูกทุ่ง ประเภทหญิง ม.4-ม.6
 - รางวัลเหรียญทองการแข่งขันขับร้องเพลงไทยสากล ประเภทหญิง ม.1-ม.3
 - รางวัลเหรียญทองการแข่งขันขับร้องเพลงพระราชนิพนธ์ ประเภทชาย ม.4-ม.6
 - รางวัลเหรียญทองการแข่งขันร่ายมาตรฐาน ม.4-ม.6
 - รางวัลเหรียญทองการแข่งขันละครสั้นภาษาอังกฤษ (Skit) ม.4-ม.6
 - รางวัลเหรียญทองการประกวดหนังสือเล่มเล็ก ม.1-ม.3
 - รางวัลเหรียญทองการประกวดหนังสือเล่มเล็ก ม.4-ม.6



รางวัลและความภาคภูมิใจของบุคลากร ปี 2557

ผู้บริหาร

1. ได้รับโล่ประกาศเกียรติคุณ ผู้ได้รับการยกย่องเชิดชูเกียรติในฐานะอุปนายกสมาคมผู้ปกครองและครูดีเด่น จำนวน 1 คน
2. Best Practice ระดับดีเยี่ยม ด้านการบริหารการศึกษา “รูปแบบการบริหารจัดการแบบ APPA เพื่อพัฒนาสู่สถานศึกษาพอเพียง” จำนวน 1 คน
3. รางวัลครูดีมีอบายมุข จำนวน 1 คน

ครู

1. ได้รับรางวัลเรื่องเล่าผลงานที่เป็นเลิศของสถานศึกษาพอเพียง ระดับเขตพื้นที่การศึกษา ของมูลนิธิยุวสถิรกุล จำนวน 1 คน
2. ได้รับเกียรติบัตรครูดีไม่มีอบายมุข จากคุรุสภา จำนวน 5 คน
3. ส่งเสริมการออมทรัพย์ “โครงการธนาคารโรงเรียน ธนาคารออมสิน” จำนวน 1 คน
4. รางวัลหนึ่งครูดีเป็นศรีแผ่นดิน จากหนังสือพิมพ์เส้นทางผู้นำ จำนวน 3 คน
5. รางวัลชมเชยอันดับ 1 ระดับประเทศ โครงการตอบปัญหาธรรมะ "ทางก้าวหน้า" ครั้งที่ 32 จากชมรมพุทธศาสตร์สากล ในอุปถัมภ์สมเด็จพระมหารัชมังคลาจารย์ จำนวน 1 คน
6. รางวัลชมเชยอันดับ 2 ระดับประเทศ โครงการตอบปัญหา "ทางก้าวหน้า" ครั้งที่ 32 จากชมรมพุทธศาสตร์สากล ในอุปถัมภ์สมเด็จพระมหารัชมังคลาจารย์ จำนวน 2 คน
7. รางวัลต้นแบบคนดี ได้ร่บมารมีแม่ของแผ่นดิน จากสมาคมสโมสรวัฒนธรรมหญิงในพระบรมราชินูปถัมภ์ จำนวน 1 คน
8. รางวัลเหรียญทองแดง การอบรมคณาจารย์สร้างสรรค์งานศิลป์ จำนวน 1 คน



โครงสร้างการบริหารงานโรงเรียนคลองขลุงราษฎร์รังสรรค์

คณะกรรมการสถานศึกษาขั้นพื้นฐาน

ผู้อำนวยการโรงเรียน

ชมรมผู้ปกครองและศิษย์เก่าโรงเรียนคลองขลุงราษฎร์รังสรรค์

สำนักงานผู้อำนวยการ

คณะกรรมการที่ปรึกษาการบริหาร

รองผู้อำนวยการโรงเรียน

รองผู้อำนวยการโรงเรียน

รองผู้อำนวยการโรงเรียน

กลุ่มงานวิชาการ

- 1)งานสำนักงานวิชาการ
- 2)งานพัฒนาหลักสูตรของสถานศึกษา
- 3)งานพัฒนาการจัดการเรียนรู้ในสถานศึกษา
- 4.)งานวัดผลประเมินผล
- 5)งานทะเบียนและเทียบโอนผลการเรียน
- 6)งานแนะแนวและทุนการศึกษา
- 7)งานพัฒนาแหล่งการเรียนรู้และห้องสมุด
- 8)งานนิเทศการศึกษา
- 9)งานกิจกรรมพัฒนาผู้เรียน
- 10)งานพัฒนาสื่อ นวัตกรรมและการใช้เทคโนโลยีเพื่อการศึกษา
- 11)งานพัฒนาระบบและใช้เทคโนโลยีเพื่อการศึกษา
- 12)งานส่งเสริม สนับสนุน ประสานความร่วมมือในการพัฒนาวิชาการกับบุคคล ครอบครัว องค์กร หน่วยงาน สถานศึกษา /สถาบันอื่นที่จัดการศึกษาในระบบ นอกกระบบ และตามอัธยาศัย
- 13) งานห้องเรียนพิเศษวิทยาศาสตร์-คณิตศาสตร์ (E-SMART)
- 14)งานพัฒนาระบบประกันคุณภาพภายในและมาตรฐานการศึกษา
- 15)งานวิจัยเพื่อพัฒนาคุณภาพการศึกษา

กลุ่มงานงบประมาณ

- 1) งานสำนักงานแผนงานและงบประมาณ
- 2) งานจัดทำแผนปฏิบัติการประจำปี
- 3)งานอนุมัติการใช้ โอนและเปลี่ยนแปลงงบประมาณ
- 4)งานตรวจสอบติดตาม กำกับงานตามแผน
- 5)งานตรวจสอบติดตาม ประเมินผลและรายงานการใช้จ่ายเงินงบประมาณและผลการดำเนินการ
- 6)งานบริหารการเงิน
- 7)งานเบิกจ่ายเงินจากคลัง รับเงิน เก็บรักษาเงินและการจ่ายเงิน
- 8)งานระดมทรัพยากร และการลงทุนเพื่อการศึกษา
- 9)งานบริหารพัสดุและสินทรัพย์
- 10)งานควบคุม ดูแลบำรุงรักษาและจำหน่ายพัสดุ
- 11)งานจัดระบบควบคุมภายในหน่วยงาน

กลุ่มงานบริหารงานบุคคล

- 1)งานสำนักงานบริหารงานบุคคล
- 2)งานเลขานุการคณะกรรมการสถานศึกษาขั้นพื้นฐาน
- 3)งานวางแผนอัตรากำลัง สรรหาและบรรจุแต่งตั้ง
- 4)งานพัฒนามาตรฐานการปฏิบัติงาน เลื่อนขั้นเงินเดือน เปลี่ยนตำแหน่ง การย้าย โอนข้าราชการครู และบุคลากรทางการศึกษา
- 5)งานจัดทำระบบข้อมูลและการจัดทำ ทะเบียนประวัติราชการ และบุคลากร ทางการศึกษา
- 6)งานดำเนินการทางวินัยและการลงโทษข้าราชการครูบุคลากรทางการศึกษา
- 7)งานขอพระราชทานเครื่องราชอิสริยาภรณ์
- 8)งานส่งเสริมประเมินวิทยฐานะข้าราชการครูบุคลากรทางการศึกษา
- 9)งานพัฒนา ส่งเสริมและยกย่องเชิดชูเกียรติข้าราชการครูบุคลากรทางการศึกษา
- 10)งานเวรยามและรักษาความปลอดภัยในสถานศึกษา
- 11)งานสวัสดิการโรงเรียนและอุบัติเหตุนักเรียน

กลุ่มงานบริหารทั่วไป

- 1)งานสำนักงานบริหารทั่วไป
- 2)งานอาคาร และสาธารณูปโภค
- 3)งานสถานที่และสิ่งแวดล้อม
- 4)งานบริการโสตทัศนูปกรณ์
- 5)งานอนามัยโรงเรียน
- 6)งานพัฒนาระบบเครือข่ายข้อมูลสารสนเทศ
- 7)งานประชาสัมพันธ์โรงเรียน
- 8) งานยานพาหนะ
- 9)งานสำนักงานปกครองและกิจการนักเรียน
- 10)งานส่งเสริมคุณธรรม จริยธรรมในสถานศึกษา
- 11)งานส่งเสริมประชาธิปไตยและสถานักเรียน
- 12)งานปกครองระดับชั้นและปรับเปลี่ยนพฤติกรรมนักเรียน
- 13)งานป้องกันและแก้ไขปัญหายาเสพติด การพนัน สื่อลามก การทะเลาะวิวาท
- 14)งานระบบดูแลช่วยเหลือนักเรียน
- 15)งานกิจกรรมนักเรียนและคณะนักเรียน
- 16)งานธนาคารโรงเรียน
- 17)งานทัศนศึกษา
- 18) งานเวรประจำวัน
- 19) งานส่งเสริมการนำแนวคิดเศรษฐกิจพอเพียงสู่การปฏิบัติในสถานศึกษา

นักเรียน



ข้อมูลนักเรียน

โรงเรียนคลองขลุงราษฎร์รังสรรค์ เปิดสอนในระดับชั้นมัธยมศึกษาปีที่ 1- 6 ดังนี้

ตารางแสดงแผนการจัดชั้นเรียน ปีการศึกษา 2555-2557

ชั้น	ปีการศึกษา 2555 (ห้องเรียน)	ปีการศึกษา 2556 (ห้องเรียน)	ปีการศึกษา 2557 (ห้องเรียน)
มัธยมศึกษาปีที่ 1	6	6	6
มัธยมศึกษาปีที่ 2	6	6	6
มัธยมศึกษาปีที่ 3	6	6	6
รวม ม.ต้น	18	18	18
มัธยมศึกษาปีที่ 4	5	6	6
มัธยมศึกษาปีที่ 5	5	5	6
มัธยมศึกษาปีที่ 6	5	5	5
รวม ม.ปลาย	15	16	17
รวมทั้งสิ้น	33	34	35

แผนภูมิแสดงแผนการจัดชั้นเรียน ปีการศึกษา 2555-2557

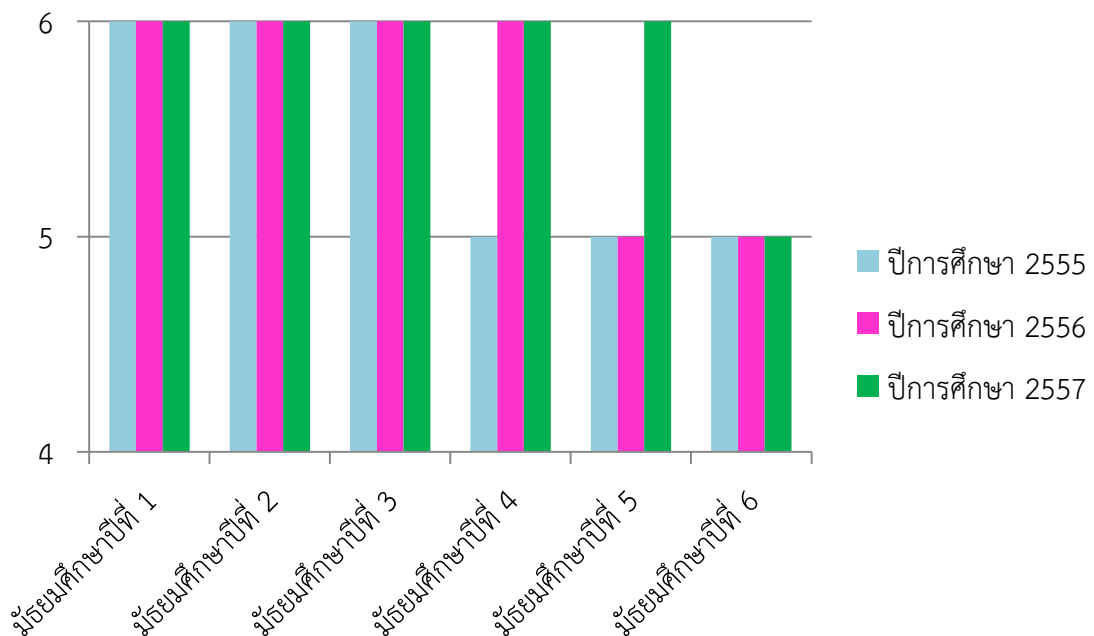

ตารางแสดงจำนวนนักเรียน ปีการศึกษา 2555-2557



ชั้น	ปีการศึกษา 2555 (คน)	ปีการศึกษา 2556 (คน)	ปีการศึกษา 2557 (คน)
มัธยมศึกษาปีที่ 1	228	268	222
มัธยมศึกษาปีที่ 2	241	224	267
มัธยมศึกษาปีที่ 3	254	244	223
รวมมัธยมศึกษาตอนต้น	723	736	712
มัธยมศึกษาปีที่ 4	234	266	241
มัธยมศึกษาปีที่ 5	192	229	271
มัธยมศึกษาปีที่ 6	200	192	198
รวมมัธยมศึกษาตอนปลาย	626	687	710
รวม	1,349	1,423	1422

แผนภูมิแสดงการเปรียบเทียบจำนวนนักเรียน ปีการศึกษา 2555-2557

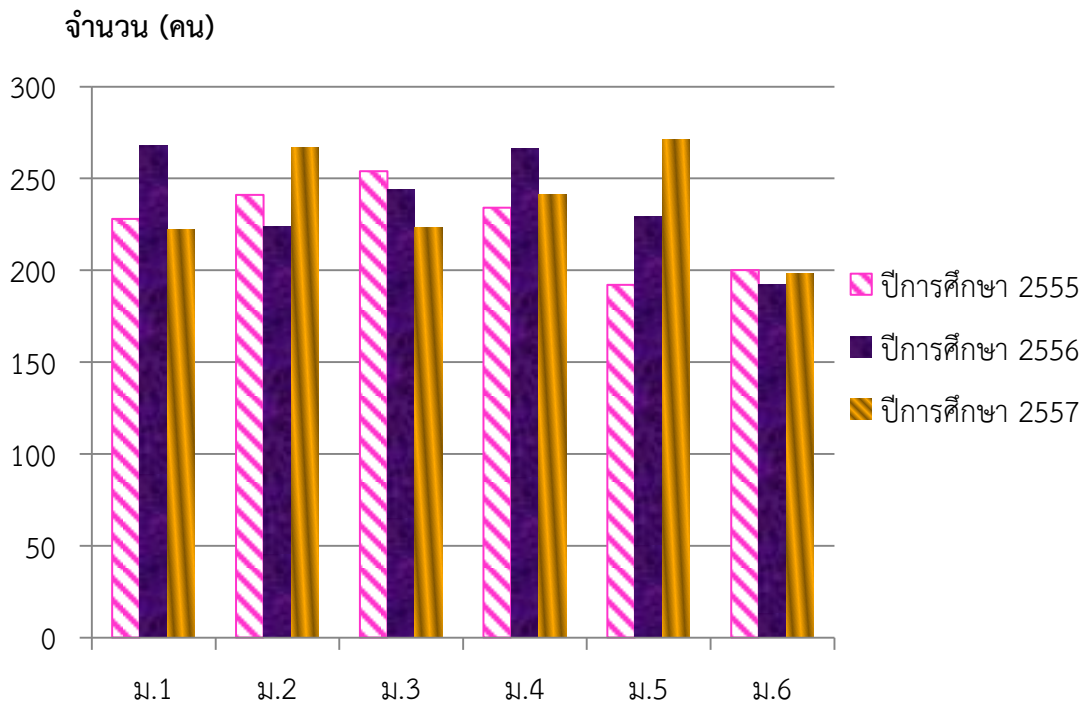

ตารางแสดงจำนวนนักเรียนแยกตามเพศ ชั้น ปีการศึกษา 2557

ชั้น	ชาย	หญิง	รวม	ห้อง
มัธยมศึกษาปีที่ 1	105	117	222	6
มัธยมศึกษาปีที่ 2	129	138	267	6
มัธยมศึกษาปีที่ 3	104	119	223	6
รวมมัธยมศึกษาตอนต้น	338	374	712	18
มัธยมศึกษาปีที่ 4	94	147	241	6
มัธยมศึกษาปีที่ 5	107	164	271	6
มัธยมศึกษาปีที่ 6	77	121	198	5
รวมมัธยมศึกษาตอนปลาย	278	432	710	17
รวม	616	806	1422	35

แผนภูมิแสดงจำนวนนักเรียนแยกตามชั้น ปีการศึกษา 2557

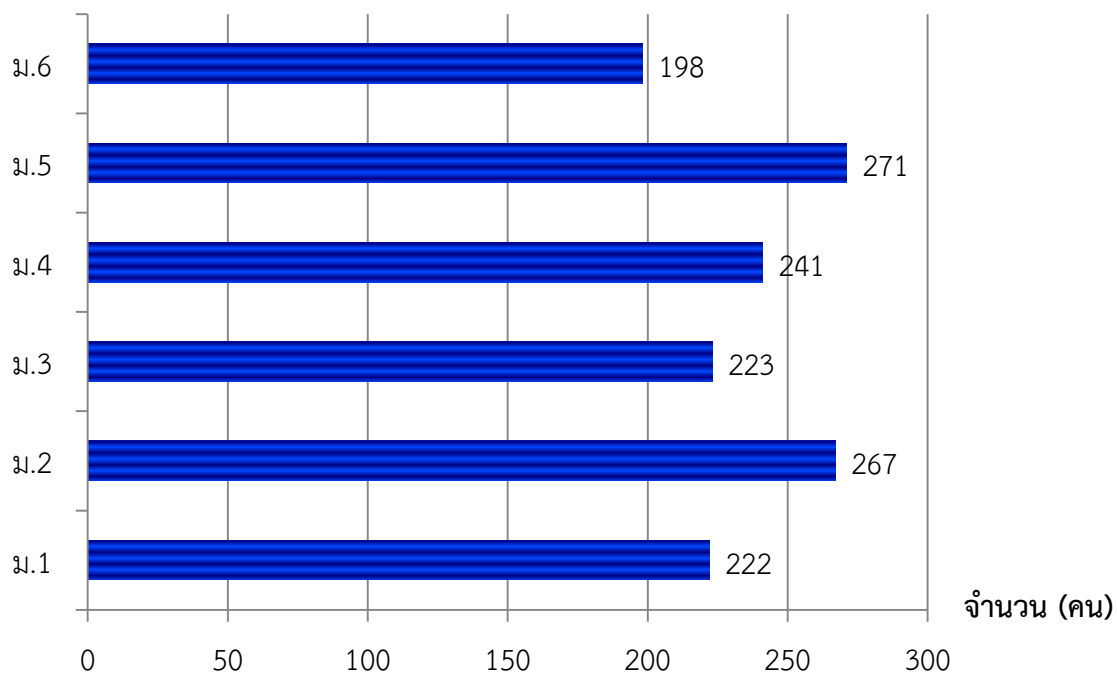

ผลสัมฤทธิ์ทางการเรียน

ตารางสรุปผลสัมฤทธิ์การเรียน ปีการศึกษา 2556 กลุ่มสาระการเรียนรู้ภาษาไทย

ชั้น	ระดับผลการเรียน								ผลการเรียน 0 ร มส	รวม	ระดับผล การเรียน ตั้งแต่ 3 ขึ้นไป	ร้อยละ
	0	1	1.5	2	2.5	3	3.5	4				
มัธยมศึกษาปีที่ 1	16	94	66	69	98	68	63	59		533	190	35.65
มัธยมศึกษาปีที่ 2	45	65	42	27	37	46	50	135		447	231	51.68
มัธยมศึกษาปีที่ 3	41	89	37	42	56	66	63	83		477	212	44.44
มัธยมศึกษาปีที่ 4	32	42	67	128	159	172	124	71	1	796	367	46.11
มัธยมศึกษาปีที่ 5	101	63	50	79	136	133	126	40	1	729	299	41.02
มัธยมศึกษาปีที่ 6	5	24	31	63	65	60	44	243		535	347	64.86
รวม	240	377	293	408	551	545	470	631	2	3517	1646	46.80

แผนภูมิสรุปผลสัมฤทธิ์การเรียน ปีการศึกษา 2556 กลุ่มสาระการเรียนรู้ภาษาไทย

จำนวน (คน)

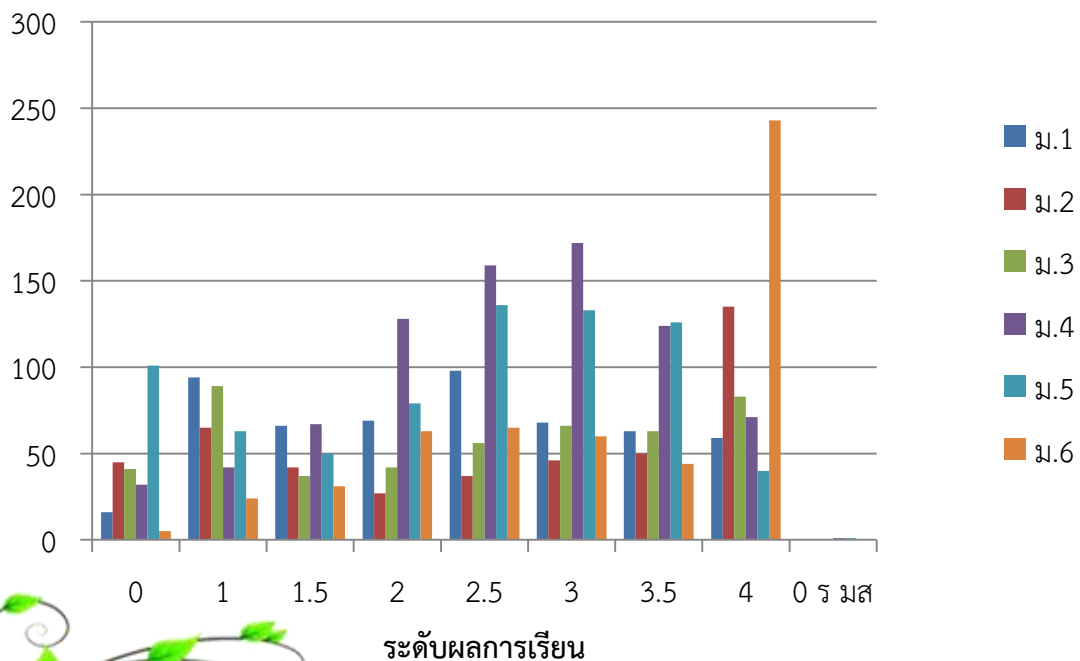



ตารางสรุปผลสัมฤทธิ์การเรียนรู้ ปีการศึกษา 2556 กลุ่มสาระการเรียนรู้คณิตศาสตร์

ชั้น	ระดับผลการเรียน								ผลการเรียน	รวม	ระดับผลการเรียนตั้งแต่ 3 ขึ้นไป	ร้อยละ
	0	1	1.5	2	2.5	3	3.5	4	0 ร ม ส			
มัธยมศึกษาปีที่ 1	25	176	141	118	117	85	55	76	2	795	216	27.17
มัธยมศึกษาปีที่ 2	61	265	118	105	83	51	25	39		747	115	15.39
มัธยมศึกษาปีที่ 3	52	146	83	119	112	111	45	56		724	212	29.28
มัธยมศึกษาปีที่ 4	18	71	124	148	175	152	75	35	1	799	262	32.79
มัธยมศึกษาปีที่ 5	81	37	38	54	84	213	134	75		716	422	58.94
มัธยมศึกษาปีที่ 6	10	156	143	147	123	71	42	46	4	742	159	21.43
รวม	247	851	647	691	694	683	376	327	7	4523	1386	30.64

แผนภูมิสรุปผลสัมฤทธิ์การเรียนรู้ ปีการศึกษา 2556 กลุ่มสาระการเรียนรู้คณิตศาสตร์

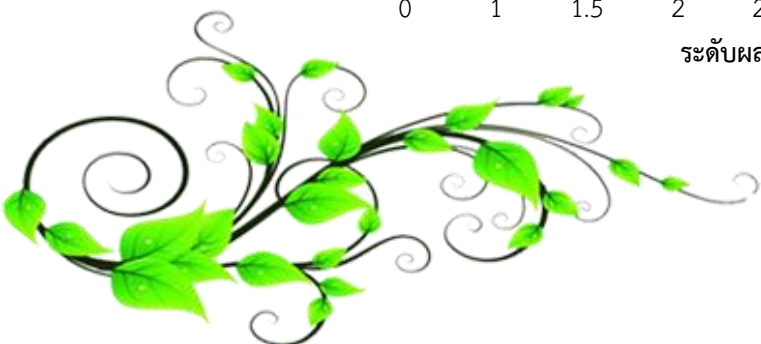
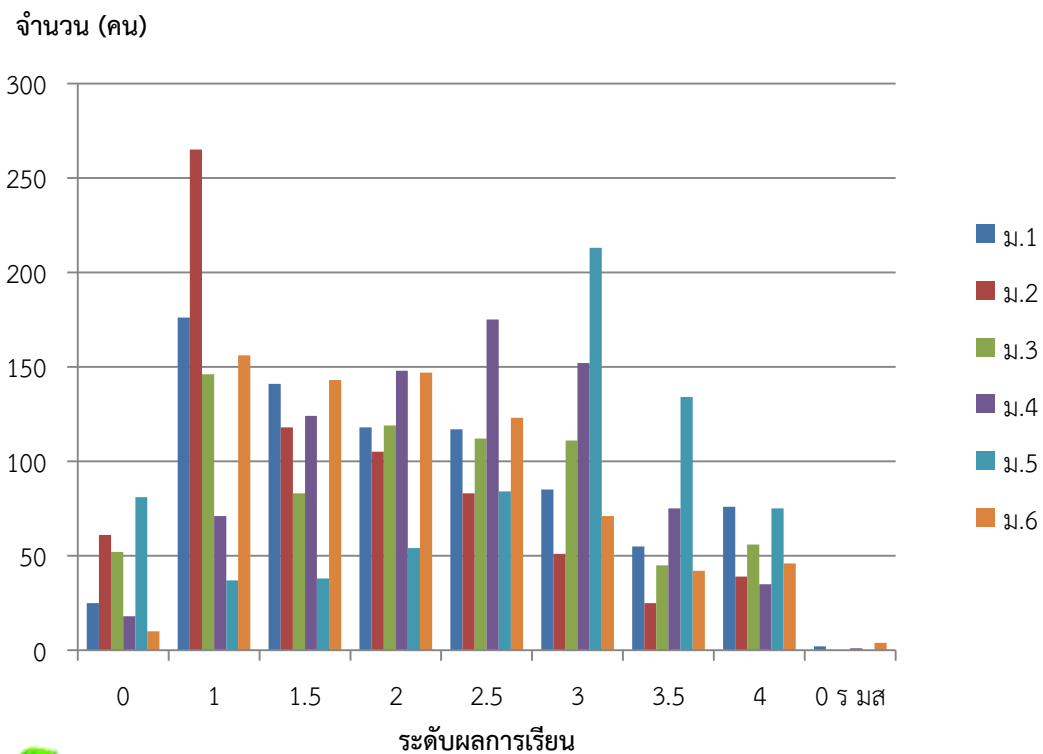



ตารางสรุปผลสัมฤทธิ์การเรียนรู้ ปีการศึกษา 2556 กลุ่มสาระการเรียนรู้วิทยาศาสตร์

ชั้น	ระดับผลการเรียน								ผลการเรียน 0 ร มส	รวม	ระดับผล การเรียนรู้ ตั้งแต่ 3 ขึ้นไป	ร้อยละ
	0	1	1.5	2	2.5	3	3.5	4				
มัธยมศึกษาปีที่ 1	19	159	62	170	133	170	72	50		835	292	34.97
มัธยมศึกษาปีที่ 2	44	48	76	149	96	99	61	51		624	211	33.81
มัธยมศึกษาปีที่ 3	51	215	107	106	103	73	45	61		761	179	23.52
มัธยมศึกษาปีที่ 4	5	23	74	210	205	137	91	188	1	934	416	44.54
มัธยมศึกษาปีที่ 5	53	52	69	82	184	161	71	66		738	298	40.38
มัธยมศึกษาปีที่ 6	6	44	107	150	177	194	176	187		1041	557	53.51
รวม	178	541	495	867	898	834	516	603	1	4933	1953	39.59

แผนภูมิสรุปผลสัมฤทธิ์การเรียนรู้ ปีการศึกษา 2556 กลุ่มสาระการเรียนรู้วิทยาศาสตร์

จำนวน (คน)

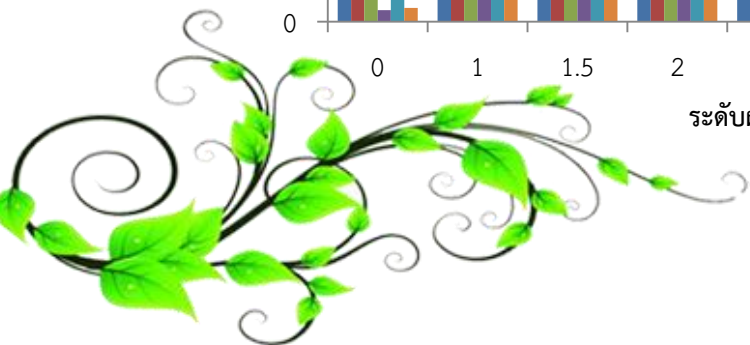
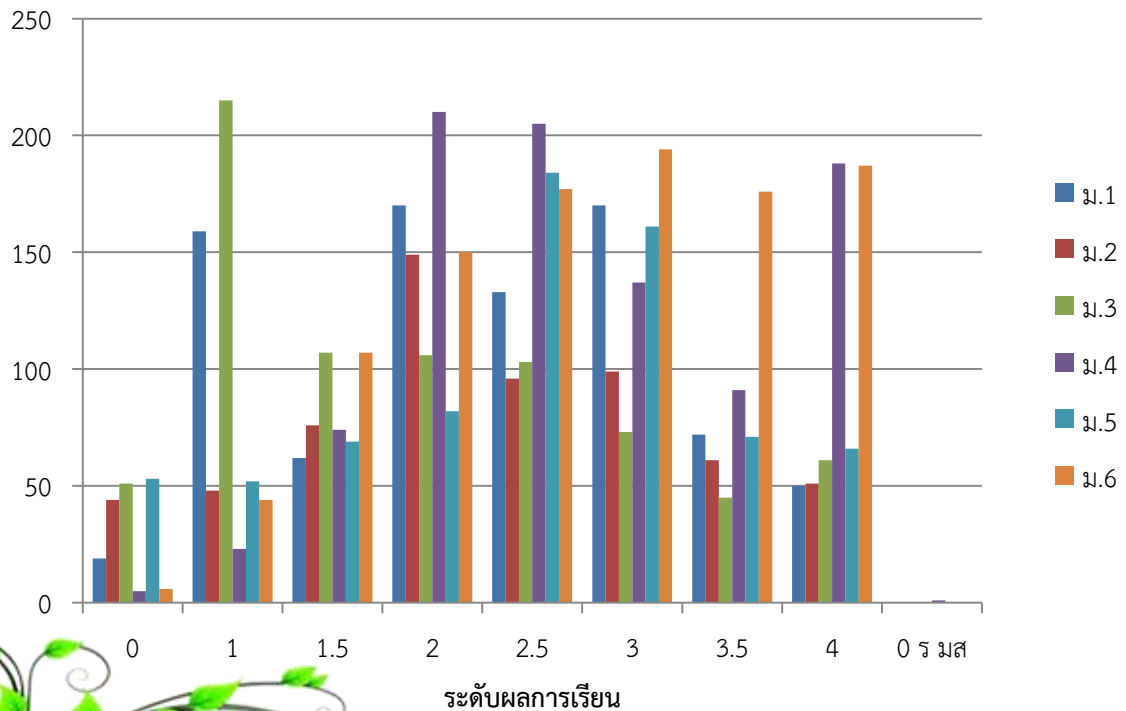



ตารางสรุปผลสัมฤทธิ์การเรียนรู้ ปีการศึกษา 2556 กลุ่มสาระการเรียนรู้สังคมศึกษา ศาสนาและวัฒนธรรม

ชั้น	ระดับผลการเรียน									ผลการเรียน รวม	ระดับผล การเรียนรู้ ตั้งแต่ 3 ขึ้นไป	ร้อยละ
	0	1	1.5	2	2.5	3	3.5	4	0 ร ม ส			
มัธยมศึกษาปีที่ 1	34	118	157	184	184	148	117	126		1068	391	36.61
มัธยมศึกษาปีที่ 2	69	215	131	164	119	90	63	44		895	197	22.01
มัธยมศึกษาปีที่ 3	72	105	68	111	122	120	123	232		953	475	49.84
มัธยมศึกษาปีที่ 4	41	94	116	247	259	269	144	157	2	1329	570	42.89
มัธยมศึกษาปีที่ 5	161	64	93	184	198	198	123	160	1	1182	481	40.69
มัธยมศึกษาปีที่ 6	5	53	93	88	57	72	56	146		570	274	48.07
รวม	382	649	658	978	939	897	626	865	3	5997	2388	39.82

แผนภูมิสรุปผลสัมฤทธิ์การเรียนรู้ ปีการศึกษา 2556 กลุ่มสาระการเรียนรู้สังคมศึกษา ศาสนาและวัฒนธรรม

จำนวน (คน)

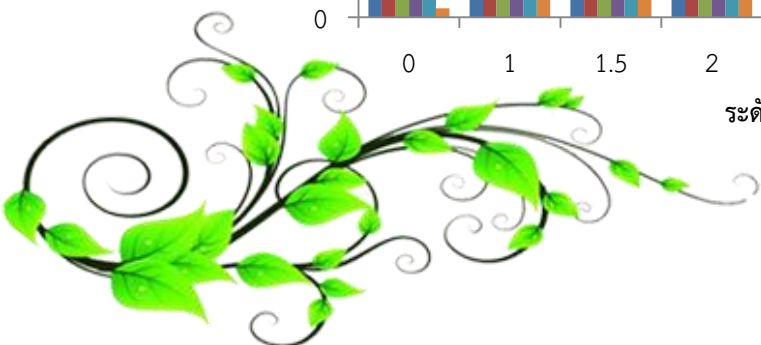
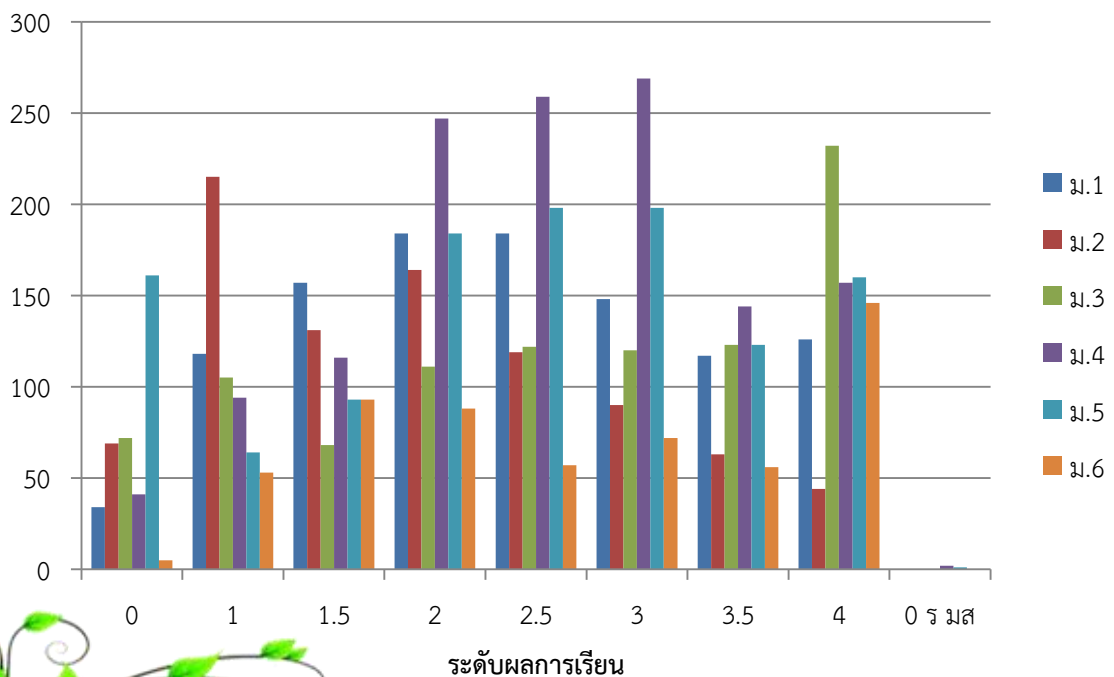



ตารางสรุปผลสัมฤทธิ์การเรียนรู้ ปีการศึกษา 2556 กลุ่มสาระการเรียนรู้สุขศึกษาและพลศึกษา

ชั้น	ระดับผลการเรียน								ผลการเรียน 0 ร มส	รวม	ระดับผล การเรียนรู้ ตั้งแต่ 3 ขึ้นไป	ร้อยละ
	0	1	1.5	2	2.5	3	3.5	4				
มัธยมศึกษาปีที่ 1	63	124	103	126	167	209	188	268	2	1250	665	53.20
มัธยมศึกษาปีที่ 2	91	43	33	37	52	132	183	513		1084	828	76.38
มัธยมศึกษาปีที่ 3	116	77	44	85	106	235	243	278		1184	756	63.85
มัธยมศึกษาปีที่ 4	34	14	37	53	110	131	147	179		705	457	64.82
มัธยมศึกษาปีที่ 5	50	8	5	12	31	54	69	89	1	319	212	66.46
มัธยมศึกษาปีที่ 6	6	26	12	38	63	110	110	84		449	304	67.71
รวม	360	292	234	351	529	871	940	1411	3	4991	3222	64.56

แผนภูมิสรุปผลสัมฤทธิ์การเรียนรู้ ปีการศึกษา 2556 กลุ่มสาระการเรียนรู้สุขศึกษาและพลศึกษา

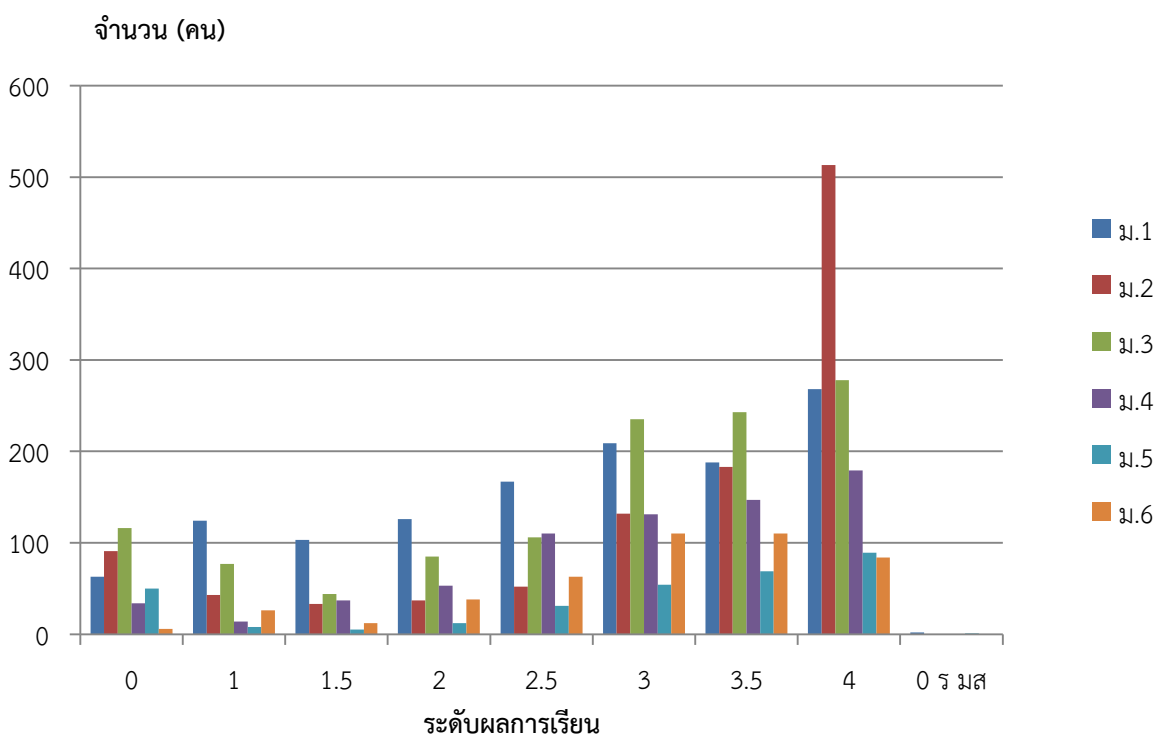



ตารางสรุปผลสัมฤทธิ์การเรียนรู้ ปีการศึกษา 2556 กลุ่มสาระการเรียนรู้การงานอาชีพและเทคโนโลยี

ชั้น	ระดับผลการเรียน								ผลการเรียน 0 ร มส	รวม	ระดับผล การเรียนรู้ ตั้งแต่ 3 ขึ้นไป	ร้อยละ
	0	1	1.5	2	2.5	3	3.5	4				
มัธยมศึกษาปีที่ 1	47	132	96	149	138	145	76	240	1	1024	461	45.02
มัธยมศึกษาปีที่ 2	91	82	39	53	57	66	65	299	3	755	430	56.95
มัธยมศึกษาปีที่ 3	101	138	68	131	123	106	103	293	1	1064	502	47.18
มัธยมศึกษาปีที่ 4	55	43	68	144	198	347	207	348		1410	902	63.97
มัธยมศึกษาปีที่ 5	56	6	9	10	10	33	22	302	2	450	357	79.33
มัธยมศึกษาปีที่ 6	9	9	66	94	116	273	114	179		860	566	65.81
รวม	359	410	346	581	642	970	587	1661	7	5563	3218	57.85

แผนภูมิสรุปผลสัมฤทธิ์การเรียนรู้ ปีการศึกษา 2556 กลุ่มสาระการเรียนรู้การงานอาชีพและเทคโนโลยี

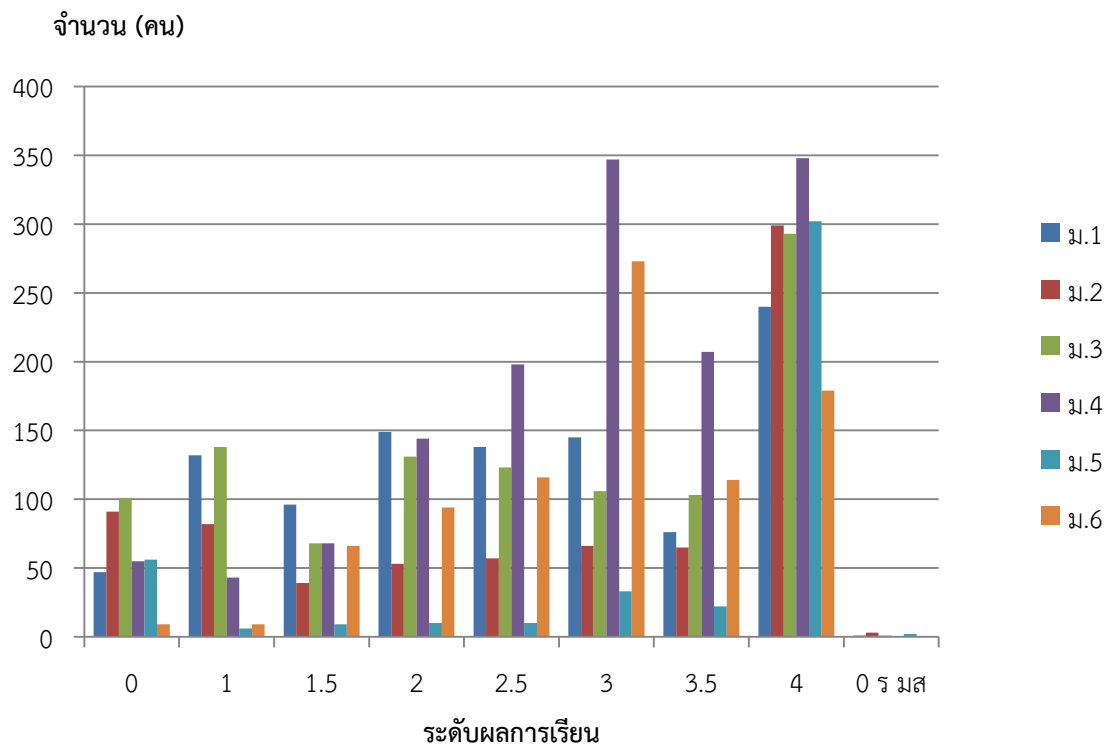



ตารางสรุปผลสัมฤทธิ์การเรียนรู้ ปีการศึกษา 2556 กลุ่มสาระการเรียนรู้ภาษาต่างประเทศ

ชั้น	ระดับผลการเรียน								ผลการเรียน	รวม	ระดับผล การเรียนรู้ ตั้งแต่ 3 ขึ้นไป	ร้อยละ
	0	1	1.5	2	2.5	3	3.5	4	0 ร มส			
มัธยมศึกษาปีที่ 1	26	190	113	178	208	229	183	383		1510	795	52.65
มัธยมศึกษาปีที่ 2	105	154	117	146	154	144	128	253		1201	525	43.71
มัธยมศึกษาปีที่ 3	88	220	118	117	120	124	117	298		1202	539	44.84
มัธยมศึกษาปีที่ 4	34	105	102	191	218	233	148	482	2	1515	863	56.96
มัธยมศึกษาปีที่ 5	114	20	23	37	73	53	67	242		629	362	57.55
มัธยมศึกษาปีที่ 6	8	99	73	145	139	134	115	314		1027	563	54.82
รวม	375	788	546	814	912	917	758	1972	2	7084	3647	51.48

แผนภูมิสรุปผลสัมฤทธิ์การเรียนรู้ ปีการศึกษา 2556 กลุ่มสาระการเรียนรู้ภาษาต่างประเทศ

จำนวน (คน)

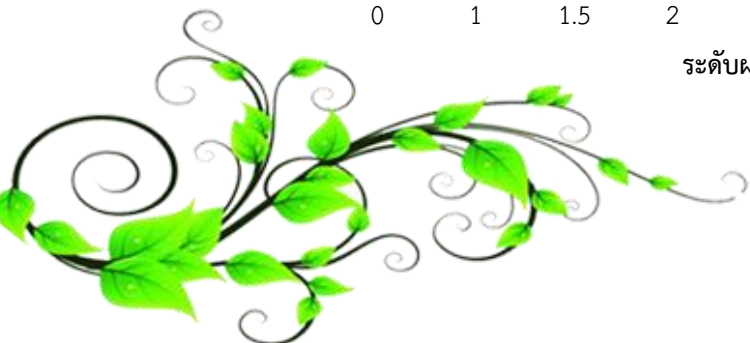
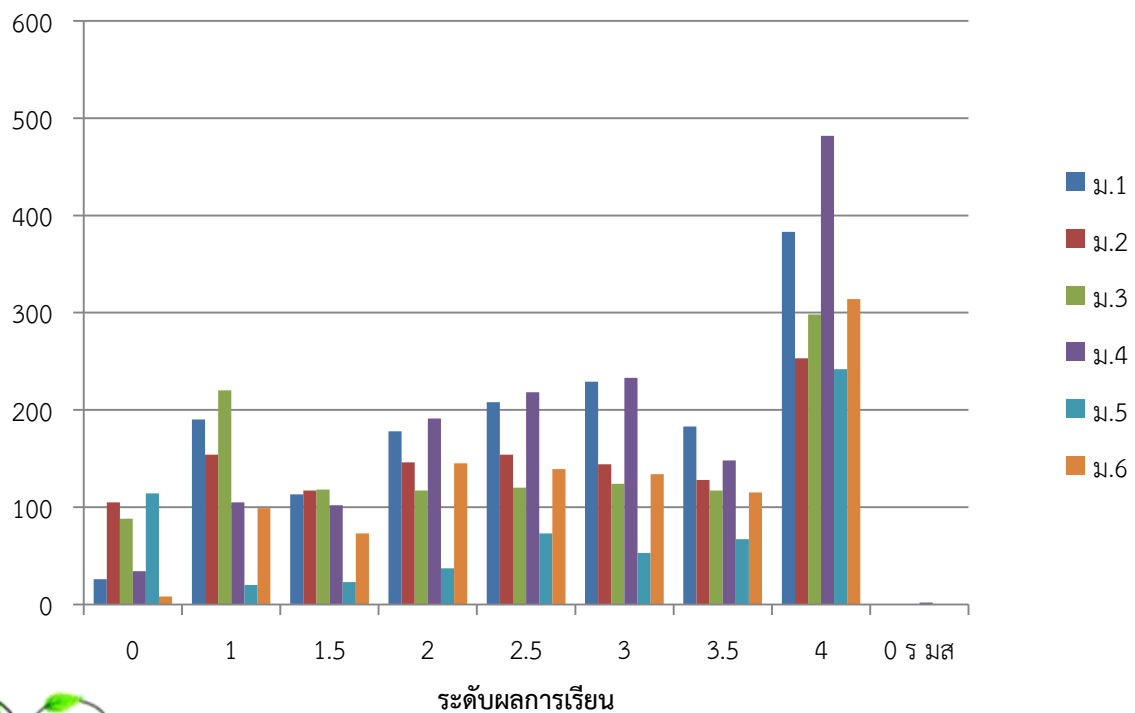



ตารางสรุปผลสัมฤทธิ์การเรียนรู้ ปีการศึกษา 2556 กลุ่มสาระการเรียนรู้ศิลปะ

ชั้น	ระดับผลการเรียน								ผลการเรียน 0 ร ม ส	รวม	ระดับผล การเรียนรู้ ตั้งแต่ 3 ขึ้นไป	ร้อยละ
	0	1	1.5	2	2.5	3	3.5	4				
มัธยมศึกษาปีที่ 1	24	22	23	50	56	106	99	154		534	359	67.23
มัธยมศึกษาปีที่ 2	34	23	31	69	66	80	47	98		448	225	50.22
มัธยมศึกษาปีที่ 3	45	141	52	47	39	42	45	67		478	154	32.22
มัธยมศึกษาปีที่ 4	28	32	25	50	86	158	121	31	1	532	310	58.27
มัธยมศึกษาปีที่ 5	50	3	2	15	43	57	64	84		318	205	64.47
มัธยมศึกษาปีที่ 6	7	22	43	71	59	48	14	109		373	171	45.84
รวม	188	243	176	302	349	491	390	543	1	2683	1424	53.07

แผนภูมิสรุปผลสัมฤทธิ์การเรียนรู้ ปีการศึกษา 2556 กลุ่มสาระการเรียนรู้ศิลปะ

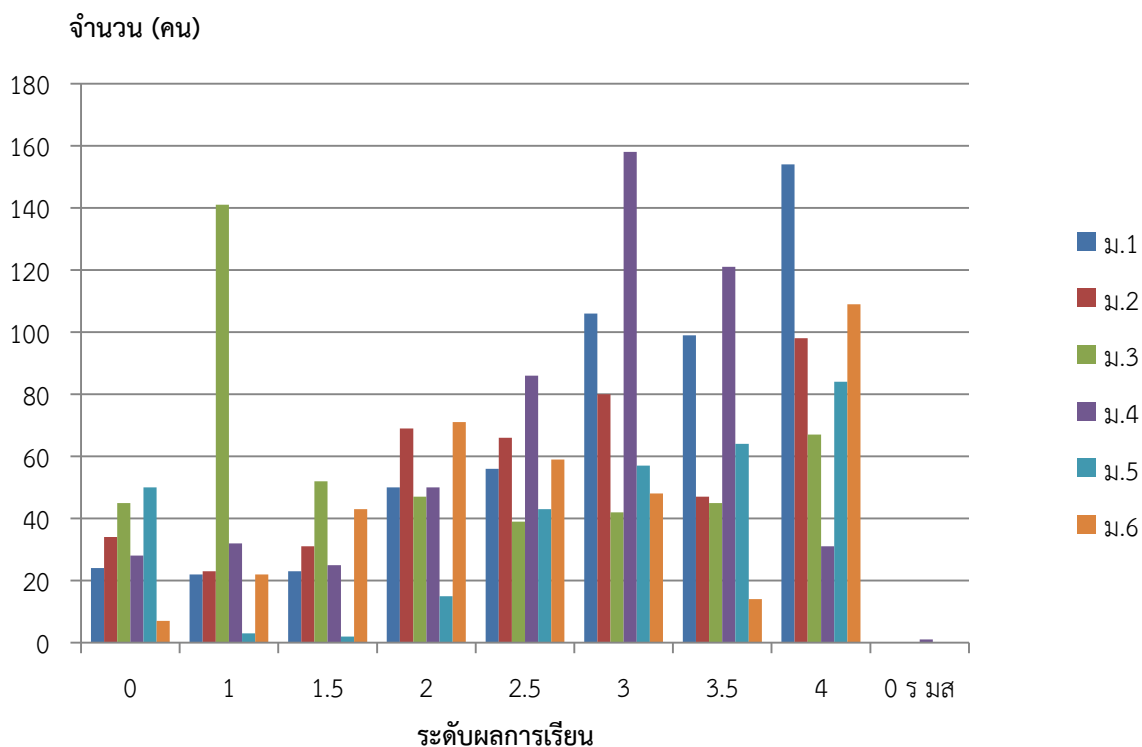



ตารางสรุปผลสัมฤทธิ์การเรียนรู้ ปีการศึกษา 2556

กลุ่มสาระ	ระดับผลการเรียน								ผล การ เรียน 0 ร มส	รวม	ระดับผล การเรียน ตั้งแต่ 3 ขึ้นไป	ร้อย ละ
	0	1	1.5	2	2.5	3	3.5	4				
ภาษาไทย	240	377	293	408	551	545	470	631	2	3,517	1,646	46.80
คณิตศาสตร์	247	851	647	691	694	683	376	327	7	4,523	1,386	30.64
วิทยาศาสตร์	178	541	495	867	898	834	516	603	1	4,933	1,953	39.59
สังคมศึกษา	382	649	658	978	939	897	626	865	3	5,997	2,388	39.82
ภาษาต่างประเทศ	375	788	546	814	912	917	758	1972	2	7,084	3,647	51.48
สุขศึกษา	360	292	234	351	529	871	940	1411	3	4,991	3,222	64.56
ศิลปะ	188	243	176	302	349	491	390	543	1	2,683	1,424	53.07
การงานฯ	359	410	346	581	642	970	587	1661	7	5,563	3,218	57.85
รวม	2329	4151	3395	4992	5514	6208	4663	8013	26	39,291	18,884	48.06

แผนภูมิสรุปผลสัมฤทธิ์การเรียนรู้ ปีการศึกษา 2556

จำนวน (คน)

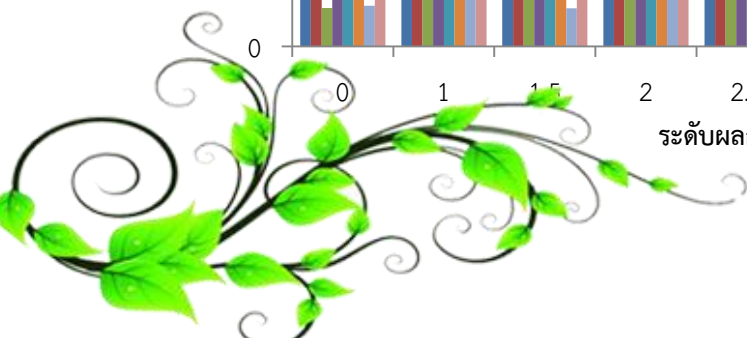
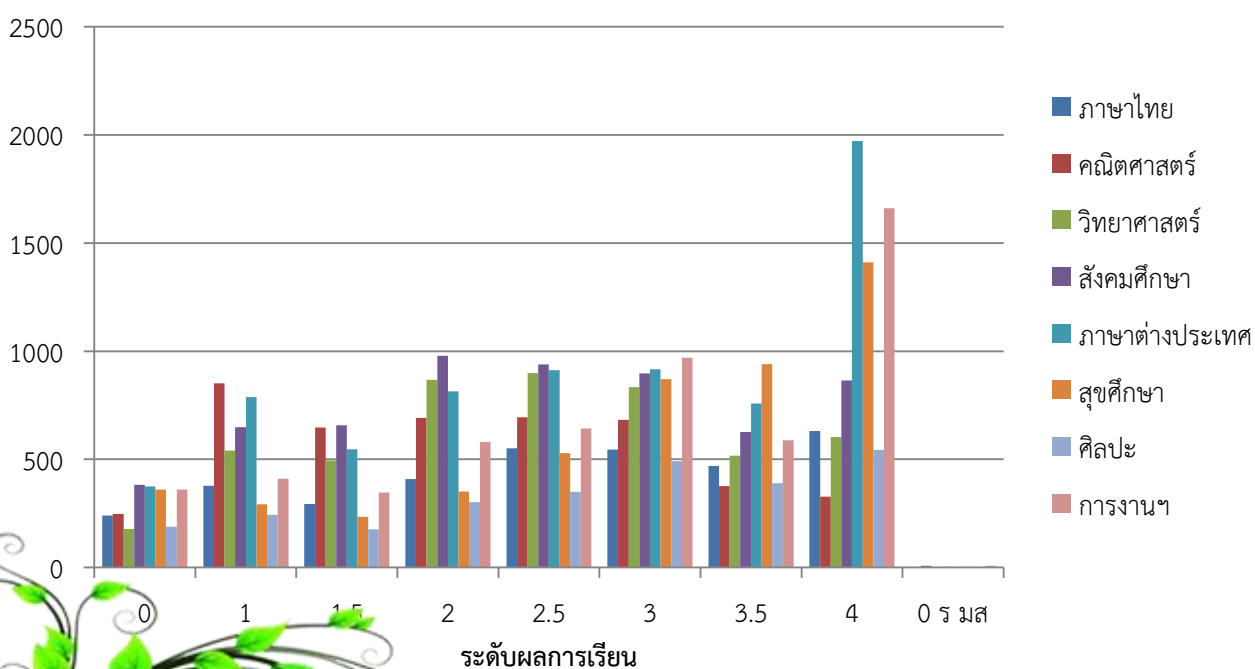

ผลการสอบ O-NET

ตารางแสดงการเปรียบเทียบผลการสอบ O-NET ชั้นมัธยมศึกษาปีที่ 3
ปีการศึกษา 2555 - 2556 ระดับโรงเรียน

กลุ่มสาระการเรียนรู้	ปีการศึกษา 2555	ปีการศึกษา 2556	ผลต่าง
ภาษาไทย	57.19	45.70	-11.49
สังคมศึกษา ศาสนาและวัฒนธรรม	47.59	39.61	-7.98
วิทยาศาสตร์	35.07	36.45	1.38
ภาษาอังกฤษ	27.13	27.67	0.54
คณิตศาสตร์	26.79	24.64	-2.15
สุขศึกษา	58.63	61.85	3.22
การงานอาชีพและเทคโนโลยี	50.45	45.45	-5.00
ศิลปะ	43.31	43.87	0.56

แผนภูมิแสดงการเปรียบเทียบผลการสอบ O-NET ชั้นมัธยมศึกษาปีที่ 3 ปีการศึกษา 2555 - 2556
ระดับโรงเรียน

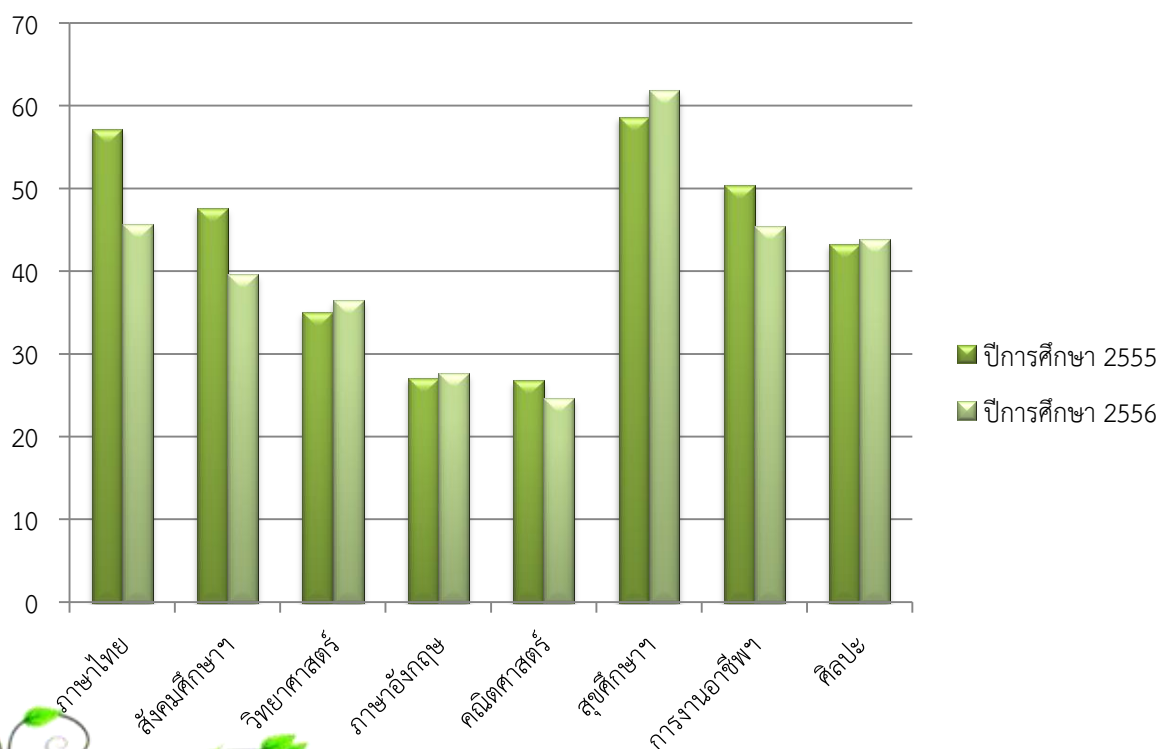



ตารางแสดงการเปรียบเทียบผลการสอบ O-NET ชั้นมัธยมศึกษาปีที่ 3
ปีการศึกษา 2556 ระดับโรงเรียน - ระดับประเทศ

กลุ่มสาระการเรียนรู้	ระดับโรงเรียน	ระดับประเทศ	ผลต่าง
ภาษาไทย	45.70	44.25	1.45
สังคมศึกษา ศาสนาและวัฒนธรรม	39.61	39.37	0.24
วิทยาศาสตร์	36.45	37.95	-1.50
ภาษาอังกฤษ	27.67	30.35	-2.68
คณิตศาสตร์	24.64	25.45	-0.81
สุขศึกษา	61.85	58.30	3.55
การงานอาชีพและเทคโนโลยี	45.45	44.46	0.99
ศิลปะ	43.87	43.65	0.22

แผนภูมิแสดงการเปรียบเทียบผลการสอบ O-NET ชั้นมัธยมศึกษาปีที่ 3 ปีการศึกษา 2556
ระดับโรงเรียน - ระดับประเทศ

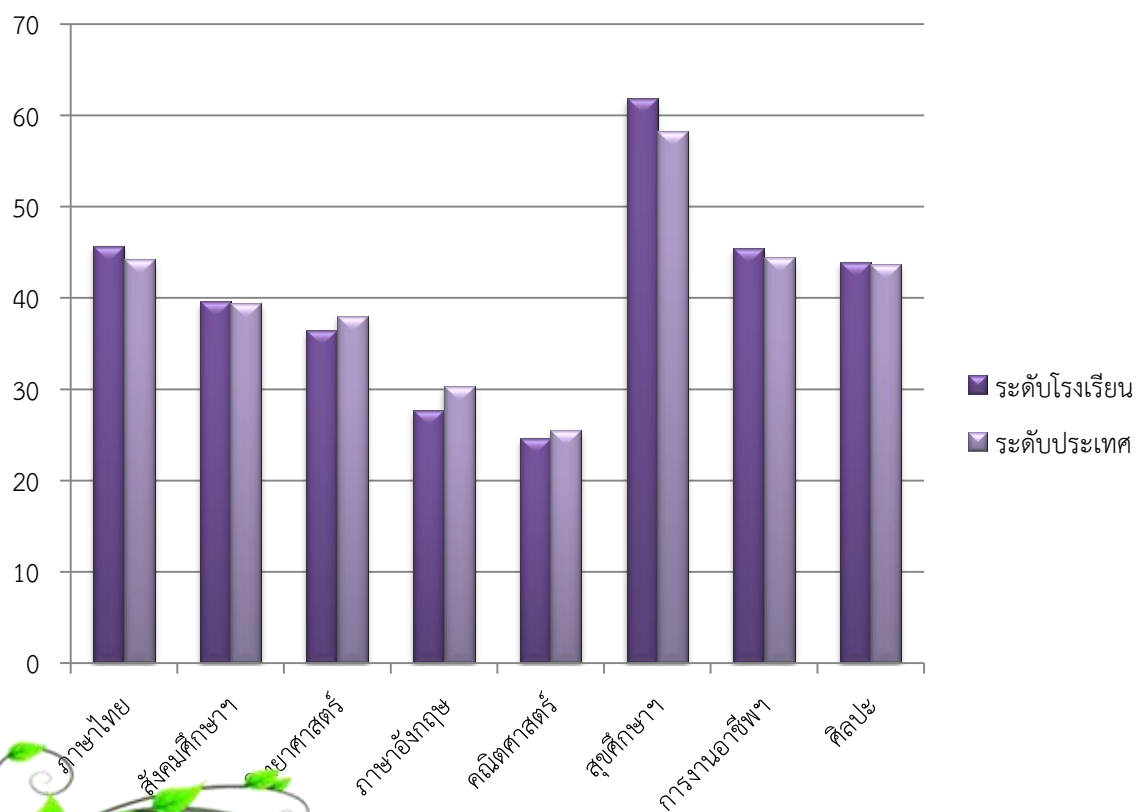



ตารางแสดงการเปรียบเทียบผลการสอบ O-NET ชั้นมัธยมศึกษาปีที่ 6
ปีการศึกษา 2555 - 2556 ระดับโรงเรียน

กลุ่มสาระการเรียนรู้	ปีการศึกษา 2555	ปีการศึกษา 2556	ผลต่าง
ภาษาไทย	46.00	47.64	1.64
สังคมศึกษา ศาสนาและวัฒนธรรม	33.55	30.57	-2.98
วิทยาศาสตร์	31.42	29.62	-1.80
ภาษาอังกฤษ	18.6	22.58	3.98
คณิตศาสตร์	19.03	18.21	-0.82
สุขศึกษา	52.93	60.53	7.60
การงานอาชีพและเทคโนโลยี	45.35	47.83	2.48
ศิลปะ	32.67	27.62	-5.05

แผนภูมิแสดงการเปรียบเทียบผลการสอบ O-NET ชั้นมัธยมศึกษาปีที่ 6 ปีการศึกษา 2555 - 2556
ระดับโรงเรียน

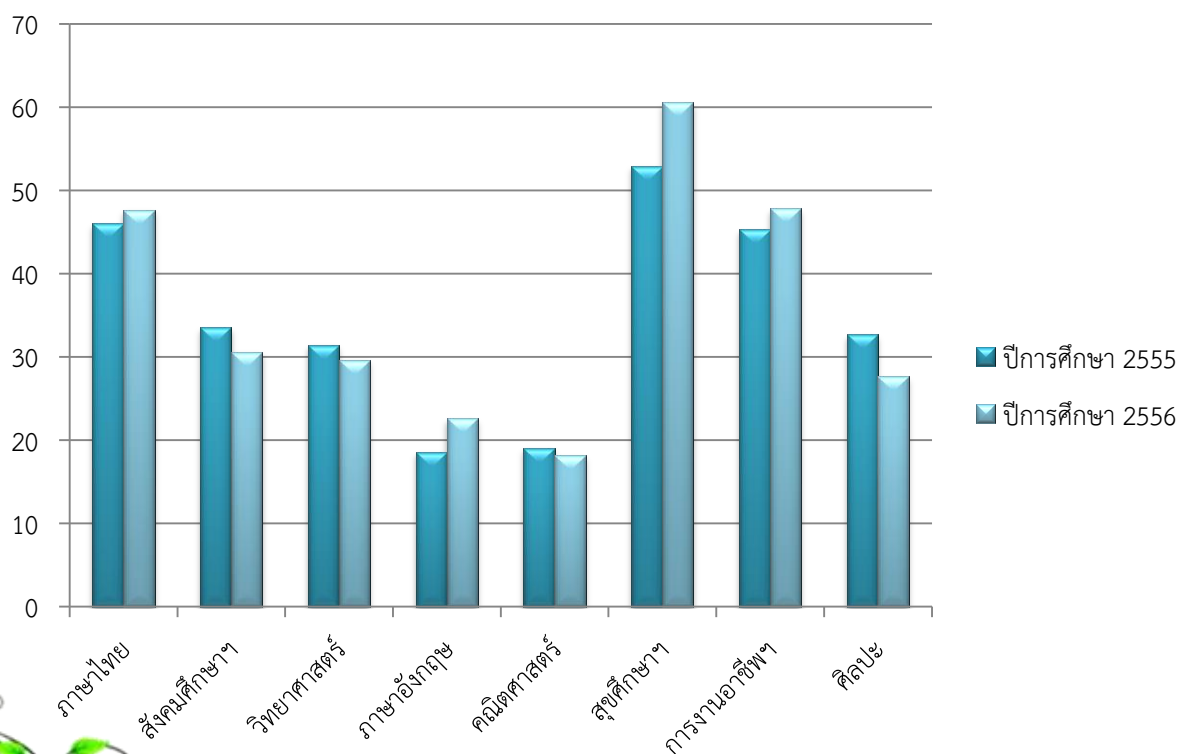



ตารางแสดงการเปรียบเทียบผลการสอบ O-NET ชั้นมัธยมศึกษาปีที่ 6
ปีการศึกษา 2556 ระดับโรงเรียน - ระดับประเทศ

กลุ่มสาระการเรียนรู้	ระดับโรงเรียน	ระดับประเทศ	ผลต่าง
ภาษาไทย	47.64	49.26	-1.62
สังคมศึกษา ศาสนาและวัฒนธรรม	30.57	33.02	-2.45
วิทยาศาสตร์	29.62	30.48	-0.86
ภาษาอังกฤษ	22.58	25.35	-2.77
คณิตศาสตร์	18.21	20.48	-2.27
สุขศึกษา	60.53	62.03	-1.5
การงานอาชีพและเทคโนโลยี	47.83	49.98	-2.15
ศิลปะ	27.62	29.00	-1.38

แผนภูมิแสดงการเปรียบเทียบผลการสอบ O-NET ชั้นมัธยมศึกษาปีที่ 6 ปีการศึกษา 2556
ระดับโรงเรียน - ระดับประเทศ

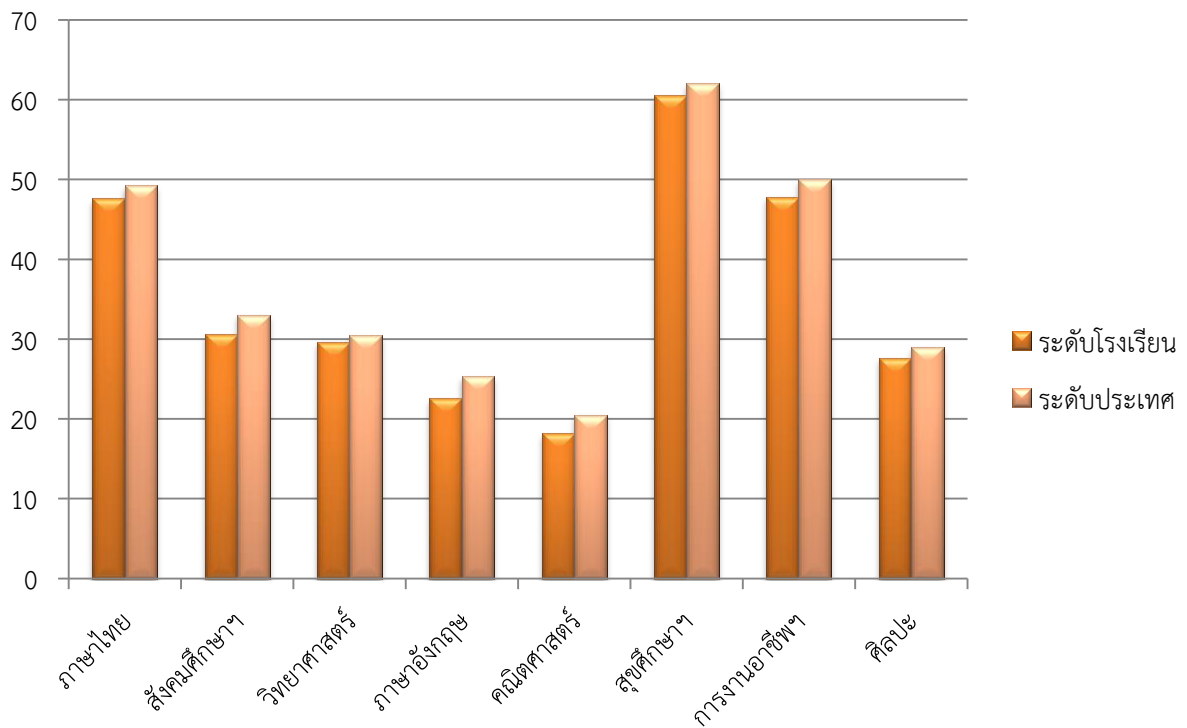



ตารางแสดงจำนวนนักเรียนที่ได้รับการคัดเลือกให้เรียนต่อ
 สมัครและรับไว้ในปีการศึกษา 2557 นับถึงวันที่ 10 มิถุนายน 2557

ชั้นเรียน	จำนวนนักเรียนที่ได้รับการคัดเลือกให้เรียนต่อในโรงเรียนเดิม		จำนวนนักเรียนที่สมัครเข้าเรียนในโรงเรียนนี้				จำนวนนักเรียนที่รับไว้เข้าเรียนในโรงเรียนนี้		จำนวนนักเรียนที่รับไว้เข้าเรียนในโรงเรียนนี้โดยวิธีอื่น	
			ในเขตพื้นที่บริการ		นอกเขตพื้นที่บริการ					
	ชาย	หญิง	ชาย	หญิง	ชาย	หญิง	ชาย	หญิง	ชาย	หญิง
ม.1	-	-	65	76	69	63	94	129	-	-
ม.4	52	111	118	176	4	4	89	154	-	-

รวมจำนวนนักเรียนที่รับไว้ทั้งสิ้น			
ชั้นเรียน	ชาย	หญิง	รวม
ม.1	94	129	223
ม.4	89	154	243

ปีการศึกษา 2557			
สมัคร	รับไว้		
	ชาย	หญิง	รวม
273	94	129	223
302	89	154	243





ทุนการศึกษา

ตารางแหล่งเงินทุน

ที่	ชื่อทุน	จำนวนเงิน (บาท)
1	มูลนิธิทีสโก้ 8 ทุนๆ ละ 3,500 บาท	28,000
2	มูลนิธิยุวพัฒน์ 1 ทุนๆ ละ 3,500 บาท	3,500
3	กรุงไทยการไฟฟ้า (SHAP) 3 ทุนๆ ละ 4,000 บาท	12,000
4	ร้านทองเดียมูยฮั่ว 2 ทุนๆ ละ 5,000 บาท	10,000
5	ทุนสมเด็จพระบรมโอรสาธิราชสยามมกุฎราชกุมาร 1 ทุน	18,000
6	ทุนเฉลิมราชกุมารี (สมเด็จพระเทพรัตนราชสุดาสยามบรมราชกุมารี) 1 ทุน	7,500
7	ทุนเฉลิมพระเกียรติพระบาทสมเด็จพระเจ้าอยู่หัว 1 ทุน	6,000
รวมทั้งสิ้น		97,000





การศึกษาต่อของนักเรียนที่จบการศึกษา

ตารางการศึกษาต่อและประกอบอาชีพของนักเรียนที่จบชั้นมัธยมศึกษาปีที่ 3 ปีการศึกษา 2556

ประเภท	จำนวนนักเรียน ม.3	
	จำนวนนักเรียน	คิดเป็นร้อยละ
เรียนต่อชั้น ม.4 โรงเรียนเดิม	165	68.75
เรียนต่อชั้น ม.4 โรงเรียนอื่นในจังหวัดเดิม	3	1.25
เรียนต่อชั้น ม.4 โรงเรียนอื่นในส่วนกลาง (กรุงเทพมหานคร)	-	-
เรียนต่อชั้น ม.4 โรงเรียนอื่นในส่วนภูมิภาค (ยกเว้นจังหวัดเดิม)	-	-
เรียนต่อสถาบันอาชีวศึกษาของรัฐบาล	5	2.08
เรียนต่อสถาบันอาชีวศึกษาของเอกชน	8	3.33
เรียนต่อสถาบันอื่นๆ	15	6.25
ประกอบอาชีพและไม่ศึกษาต่อ	17	7.08
ไม่ประกอบอาชีพและไม่ศึกษาต่อ	27	11.25
รวม	240	100

ตารางการศึกษาต่อและประกอบอาชีพของนักเรียนที่จบชั้นมัธยมศึกษาปีที่ 6 ปีการศึกษา 2556

ประเภท	จำนวนนักเรียน ม.6	
	จำนวนนักเรียน	คิดเป็นร้อยละ
เรียนต่อมหาวิทยาลัยปิดของรัฐ	54	28.88
เรียนต่อมหาวิทยาลัยเอกชน	9	4.81
เรียนต่อมหาวิทยาลัยเปิดของรัฐ	16	8.56
เรียนต่อสถาบันเทคโนโลยีต่างๆ	7	3.74
เรียนต่อสถาบันอาชีวศึกษาของรัฐบาล	4	2.14
เรียนต่อสถาบันพยาบาล/สาธารณสุข	5	2.67
เรียนต่อมหาวิทยาลัยราชภัฏ	43	23.00
ประกอบอาชีพ	44	23.53
รอจบ	5	2.67
รวม	187	100





ตารางผลการเข้าศึกษาต่อระดับอุดมศึกษา ปีการศึกษา 2556

ลำดับที่	สถาบัน	จำนวนนักเรียนที่สอบเข้าได้
1	มหาวิทยาลัยเชียงใหม่	5
2	มหาวิทยาลัยมหิดล	1
3	มหาวิทยาลัยเทคโนโลยีพระจอมเกล้าธนบุรี	1
4	มหาวิทยาลัยศิลปากร	4
5	มหาวิทยาลัยนเรศวร	18
6	มหาวิทยาลัยพะเยา	5
7	มหาวิทยาลัยสงขลานครินทร์	2
8	มหาวิทยาลัยวลัยลักษณ์	1
9	มหาวิทยาลัยพายัพ	2
10	มหาวิทยาลัยแม่ฟ้าหลวง	4
23	วิทยาลัยพยาบาลบรมราชชนนี จังหวัดนครสวรรค์	1
24	วิทยาลัยอาชีวศึกษาเชียงใหม่	2
11	มหาวิทยาลัยหัวเฉียวเฉลิมพระเกียรติ	2
12	มหาวิทยาลัยราชภัฏสวนสุนันทา	5
13	มหาวิทยาลัยราชภัฏนครสวรรค์	9
14	มหาวิทยาลัยราชภัฏกำแพงเพชร	7
15	มหาวิทยาลัยแม่โจ้	5
16	มหาวิทยาลัยรังสิต	1
17	มหาวิทยาลัยบูรพา	1
18	มหาวิทยาลัยปทุมธานี	1
19	มหาวิทยาลัยกรุงเทพ	1
20	มหาวิทยาลัยนอร์ท (เชียงใหม่)	1
21	มหาวิทยาลัยเทคโนโลยีราชมงคลล้านนาวิทยาเขตตาก	1
22	มหาวิทยาลัยรัตนบัณฑิต	2
รวมทั้งสิ้น		82





ทรัพยากร

1. ด้านสื่อเทคโนโลยี

- ◇ คอมพิวเตอร์มีจำนวนทั้งหมด 260 เครื่อง
 - เครื่องแม่ข่าย 2 เครื่อง
 - ใช้เพื่อการเรียนการสอน 240 เครื่อง
 - ใช้เพื่อการบริหาร 10 เครื่อง
 - ใช้ในการพัฒนางานของครู 10 เครื่อง
- ◇ โสตทัศนูปกรณ์
 - โปรเจ็คเตอร์ 40 เครื่อง
 - เครื่องฉายภาพทึบแสง 10 เครื่อง
 - โทรทัศน์ 10 เครื่อง
 - เครื่องขยายเสียง 9 เครื่อง
- ◇ เครื่อง Printer 40 เครื่อง
- ◇ เครื่องถ่ายเอกสาร 2 เครื่อง
- ◇ เครื่องโทรสาร 1 เครื่อง
- ◇ ระบบกล้องวงจรปิดสำหรับรักษาความปลอดภัย 6 เครื่อง
- ◇ เครื่อง Copy Printer 2 เครื่อง
- ◇ กล้องวิดีโอคอนเฟอร์เรนซ์ 3 เครื่อง
- ◇ ระบบสัญญาณอินเทอร์เน็ต

ที่	ผู้ให้บริการ	ประเภท	ความเร็ว
1	CAT	Fiber Optic	60 Mbps
2	TOT	WiNET	12 Mbps
3	UniNET	Fiber Optic	80 Mbps
4	MOENET	Leaseline	2 Mbps

- ◇ ระบบสัญญาณอินเทอร์เน็ตไร้สาย Wireless InterNET 16 จุด
- ◇ เครื่องรับสัญญาณดาวเทียม 10 เครื่อง

2. พื้นที่ปฏิบัติการ / นันทนาการ ได้แก่

- ◇ สนาม ได้แก่ สนามฟุตบอล สนามกีฬาสตรีทซอกเกอร์ สนามตะกร้อ สนามเปตอง
- ◇ ห้องประชุม ได้แก่ หอประชุมโรงเรียน ห้องโสตทัศนศึกษา
- ◇ ลานเอนกประสงค์

3. รถยนต์กระบะ จำนวน 1 คัน





งานห้องสมุด

1. ห้องสมุดโรงเรียน

1.1 ทรัพยากรสารสนเทศ

- จำนวนหนังสือ	38,711 เล่ม
- วารสาร/นิตยสาร	6 ชื่อเรื่อง
- หนังสือพิมพ์	2 ชื่อเรื่อง
- สื่ออิเล็กทรอนิกส์	
1) กลุ่มสาระการเรียนรู้วิทยาศาสตร์	77 เรื่อง
2) กลุ่มสาระการเรียนรู้คณิตศาสตร์	54 เรื่อง
3) กลุ่มสาระการเรียนรู้ภาษาไทย	15 เรื่อง
4) กลุ่มสาระการเรียนรู้สังคมศึกษาฯ	48 เรื่อง
5) กลุ่มสาระการเรียนรู้ภาษาต่างประเทศ	46 เรื่อง
6) กลุ่มสาระการเรียนรู้การงานอาชีพฯ	26 เรื่อง
7) กลุ่มสาระการเรียนรู้สุขศึกษาและพลศึกษา	17 เรื่อง
8) กลุ่มสาระการเรียนรู้ศิลปะ	11 เรื่อง

1.2 โสตทัศนอุปกรณ์

- โทรทัศน์	1 เครื่อง
- เครื่องเล่นวีซีดีและดีวีดี	1 เครื่อง

1.3 เครื่องคอมพิวเตอร์พร้อมอุปกรณ์ต่อพ่วง

- เครื่องแม่ข่าย	1 เครื่อง
- บริการยืม-คืนหนังสือ	1 เครื่อง
- บริการสืบค้นข้อมูล	1 เครื่อง
- บริการอินเทอร์เน็ต	24 เครื่อง
- เก็บสถิติผู้ใช้ห้องสมุด	1 เครื่อง
- สำนักงาน	1 เครื่อง
- เครื่อง Printer	1 เครื่อง
- เครื่องถ่ายเอกสาร	1 เครื่อง

2. ห้องสมุดกลุ่มสาระการเรียนรู้

ทุกกลุ่มสาระการเรียนรู้จะมีห้องสมุดกลุ่มสาระ เพื่อให้บริการกับครูและนักเรียนโดยจัดเป็นมุมต่าง ๆ เช่น มุมหนังสือเรียน มุมวารสาร มุมหนังสือคู่มือ เป็นต้น นอกจากนี้ยังมีคอมพิวเตอร์ให้บริการสืบค้นข้อมูลทางอินเทอร์เน็ต





ตารางสถิติการเข้าใช้บริการห้องสมุดโรงเรียนคลองขลุงราษฎร์รังสรรค์ ปีการศึกษา 2556

เดือน	นักเรียนที่เข้าใช้บริการ	จำนวนครั้ง เฉลี่ย/คน
พฤษภาคม	13,628	9.72
มิถุนายน	20,944	14.71
กรกฎาคม	21,167	14.87
สิงหาคม	16,217	11.39
กันยายน	21,030	14.77
พฤศจิกายน	22,131	15.55
ธันวาคม	19,659	13.92
มกราคม	21,277	15.06
กุมภาพันธ์	19,091	13.52
เฉลี่ย		12.40

✳ แหล่งเรียนรู้ภายนอกโรงเรียน

1. ที่ว่าการอำเภอคลองขลุง
2. สำนักงานเขตพื้นที่การศึกษาประถมศึกษากำแพงเพชร เขต 2
3. โรงพยาบาลคลองขลุง
4. สำนักงานสาธารณสุขอำเภอคลองขลุง
5. สำนักงานที่ดินจังหวัดกำแพงเพชร สาขาคลองขลุง
6. สถานีตำรวจนครคลองขลุง
7. เทศบาลตำบลคลองขลุงและองค์การปกครองส่วนท้องถิ่น
8. ธนาคารออมสิน
9. บริษัทเบียร์ไทย (1991) จำกัด (มหาชน)
10. ห้องสมุดประชาชน
11. สำนักงานการไฟฟ้าส่วนภูมิภาคคลองขลุง
12. สำนักงานสหกรณ์ออมทรัพย์ครู
13. สำนักงานองค์การโทรศัพท์
14. โรงเรียนเดชะอภัยกิจ





✳️ **ปราชญ์ชาวบ้าน / ภูมิปัญญาท้องถิ่น**

1. กลุ่มหมวกสานบ้านเกาะลำไย เลขที่ 1/1 หมู่ 5 ตำบลวังบัว อ.คลองขลุง จ.กำแพงเพชร
2. กระเป๋าสานปอแก้ว เลขที่ 69/1 หมู่ 2 ต.หัวถนน อ.คลองขลุง จ.กำแพงเพชร
3. กลุ่มวิสาหกิจชุมชนผลิตภัณฑ์รามไม้บ้านท่ามะเขือ เลขที่ 723/3 หมู่ 2 ต.ท่ามะเขือ อ.คลองขลุง จ.กำแพงเพชร
4. กลุ่มไม้กวาดดอกหญ้าบ้านแม่ลาดน้อย เลขที่ 50/2 หมู่ 3 ต.แม่ลาด อ.คลองขลุง จ.กำแพงเพชร
5. กลุ่มหัตถกรรมตำบลแม่ลาด ผลิตตะกร้าและกระเป๋าพลาสติก เลขที่ 71/1 หมู่ 1 ต.แม่ลาด อ.คลองขลุง จ.กำแพงเพชร
6. กลุ่มข้าวกล็อง บ้านทุ่งหันตรา เลขที่ 7 หมู่ 10 ต.วังแฉม อ.คลองขลุง จ.กำแพงเพชร
7. กลุ่มทำมุ้ง แม่บ้านวังแฉม เลขที่ 203 หมู่ 1 ต.วังแฉม อ.คลองขลุง จ.กำแพงเพชร
8. กลุ่มเครือข่ายวิสาหกิจชุมชนผลิตปุ๋ยอินทรีย์ ผลิต ดอกไม้จันทน์ น้ำยาล้างจาน น้ำจุลินทรีย์ กระป๋องหิ้ว เลขที่ 166/1 หมู่ 2 ต.วังไทร อ.คลองขลุง จ.กำแพงเพชร
9. กลุ่มทอผ้าบ้านป่าเหียง หมู่ 1 ต.วังบัว อ.คลองขลุง จ.กำแพงเพชร
10. กลุ่มทอผ้าบ้านหนองจอกพัฒนา เลขที่ 78 หมู่ 9 ต.ท่ามะเขือ อ.คลองขลุง จ.กำแพงเพชร
11. ขนมหีเยนแก้วเอี่ยมจิตร เลขที่ 78 หมู่ 9 ต.ท่ามะเขือ อ.คลองขลุง จ.กำแพงเพชร
12. กลุ่มทอเสื่อบ้านป่าเหียง หมู่ 1 ต.วังบัว อ.คลองขลุง จ.กำแพงเพชร
13. กลุ่มไม้กวาดดอกหญ้า เลขที่ 51 หมู่ 4 ต.ท่าพุทรา อ.คลองขลุง จ.กำแพงเพชร
14. ส่งเสริมอาชีพบ้านอู่สำเภา ผลิตเสื่อกก เลขที่ 256 หมู่ 7 ต.ท่ามะเขือ อ.คลองขลุง จ.กำแพงเพชร
15. นกุลเฟอร์นิเจอร์ ผลิต รามไม้ โต๊ะธรรมชาติ เลขที่ 24/1 หมู่ 3 ต.หัวถนน อ.คลองขลุง จ.กำแพงเพชร
16. โรงน้ำปลาปัญญา เลขที่ 839 หมู่ 2 ต.ท่ามะเขือ อ.คลองขลุง จ.กำแพงเพชร
17. ผลิตภัณฑ์กะลามะพร้าว ผลิต โคมไฟแมงมุม โคมไฟถ้วยรางวัล เลขที่ 14 หมู่ 1 ต.ท่าพุทรา อ.คลองขลุง จ.กำแพงเพชร
18. นายเสนาะ ทองแจ่ม ผลิตกระบุง เลขที่ 36 หมู่ 4 ต.วังไทร อ.คลองขลุง จ.กำแพงเพชร
19. นางสาวสำออง ส่งเชื้อ ผลิตกล้วยทอดกรอบ เลขที่ 384 หมู่ 4 ต.วังไทร อ.คลองขลุง จ.กำแพงเพชร
20. นางจิรพร จารุจิตร ผลิต สบู่เหลว ยาสระผม ครีมนวดผม เลขที่ 962 หมู่ 13 ต.คลองขลุง อ.คลองขลุง จ.กำแพงเพชร
21. ผู้สืบทอดภูมิปัญญาท้องถิ่น ผลิตหมวกสารจากวัสดุในท้องถิ่น คือ ดอกไม้ไผ่สีสุก ได้แก่ นางเหรียญ บรรลือศักดิ์





22. การพัฒนาท่อเสื่อจากต้นกกและพืชตระกูล
กกอีกหลายชนิดได้แก่ นางมัน โยคนิต

23. สถานประกอบการในการใช้วัสดุท้องถิ่นผลิต
วุ้นเส้น จากถั่วเหลือง เป็นธุรกิจอาหารที่สร้างงาน
เป็นจำนวนมาก ได้แก่ โรงงานวุ้นเส้น แป้งสลิ้ม

24. ด้านปรัชญา ศาสนาและประเพณี เช่น
ความสามารถประยุกต์และใช้หลักธรรมคำสอนทาง
ศาสนา ปรัชญาความเชื่อ และประเพณีที่มีคุณค่าต่อ
บริบททางเศรษฐกิจสังคมการถ่ายทอดวรรณกรรม
คำสอน การประยุกต์ประเพณีบุญ ได้แก่

- นายหล้า ร่มโพธิ์ อายุ 83 ปี เชี่ยวชาญด้าน ปรัชญาชีวิตประสบการณ์ 63 ปี
- พระครูพิพิธวิโรภาส ฐิตธัมโม อายุ 42 ปี เชี่ยวชาญด้านศาสนา (สัญญาบัตร พศยศ ชั้นโท)
ประสบการณ์ 21 พรรษา
- นางอุ้น ชานุกู อายุ 66 ปี เชี่ยวชาญด้าน ประเพณี ประสบการณ์ 48 ปี
- นายบุญมี พราหมณ์มนุษย์ อายุ 83 ปี เชี่ยวชาญด้านหมอสุมไพร หมอยากลางบ้าน
ประสบการณ์ 64 ปี
- นางสุวรรณา วิวาโค อายุ 56 ปี เชี่ยวชาญด้านหมวดแผนโบราณประสบการณ์ 20 ปี
- นางสุนันท์ อ่อนเกตุ อายุ 71 ปี เชี่ยวชาญหมวดแผนโบราณประสบการณ์ 30 ปี



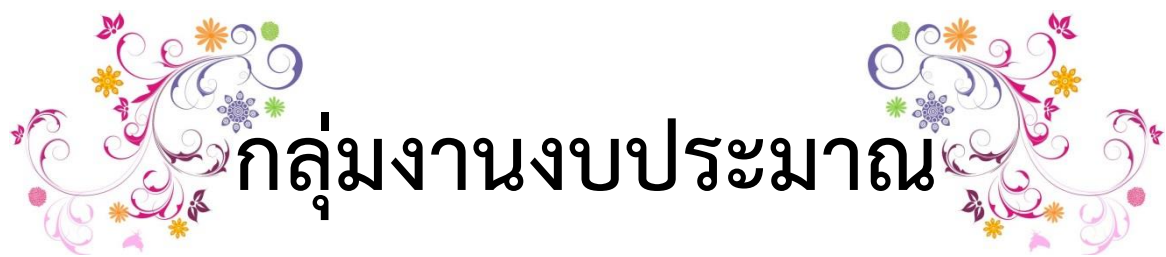



ข้อมูลด้านงบประมาณ

ตารางแสดงรายรับเงินการศึกษา ประจำปีงบประมาณ 2557

ลำดับ	รายการ	จำนวนเงิน
1	เงินอุดหนุนรายหัว	5,219,500
2	เงินระดมทรัพยากร	1,740,000
3	เงินห้องเรียน E-smart	948,000
4	รายได้อื่นๆ (โครงการเรียนฟรี 15 ปี)	5,695,990
รวม		13,603,490

แผนภูมิแสดงรายรับเงินการศึกษา ประจำปีงบประมาณ 2557

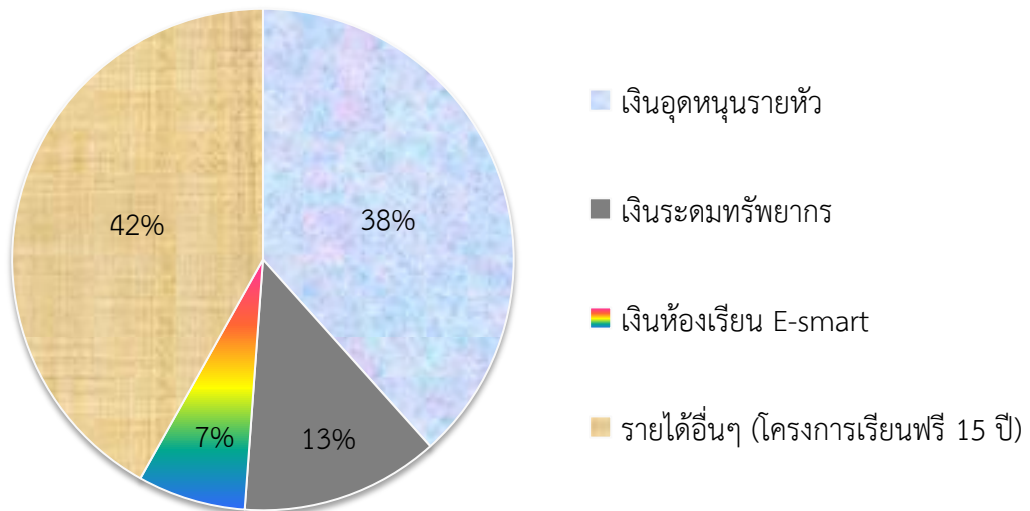



ตารางแสดงรายจ่ายเงินการศึกษา ประจำปีงบประมาณ 2556

ลำดับ	รายการ	จำนวนเงิน
1	ค่าจ้างชั่วคราว	697,080
2	ค่าตอบแทน	132,982
3	ค่าใช้สอย	953,266
4	ค่าวัสดุ	3,162,261
5	ค่าครุภัณฑ์	1,106,600
6	ค่าที่ดินและสิ่งก่อสร้าง	-
7	ค่าสาธารณูปโภค	1,232,035
8	รายจ่ายอื่นๆ	-
รวม		7,284,224

แผนภูมิแสดงรายจ่ายเงินการศึกษา ประจำปีงบประมาณ 2556

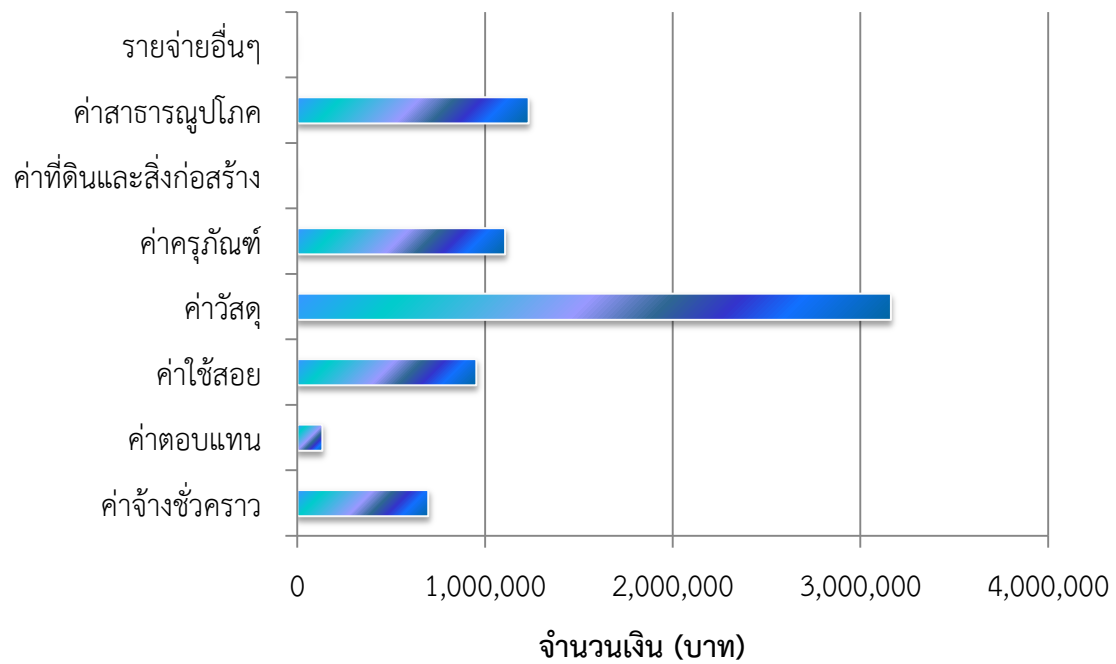



กลุ่มงานบริหารงานบุคคล





ข้อมูลครูและบุคลากรของโรงเรียน

ตารางแสดงจำนวนบุคลากรจำแนกตามประเภทบุคลากรและเพศ

ประเภทบุคลากร	ชาย	หญิง	รวม
1. ผู้บริหาร			
1.1 ผู้อำนวยการ	1	-	1
1.2 รองผู้อำนวยการ	3	-	3
2. ครูประจำการ			
2.1 ครู	21	37	58
2.2 ครูมาช่วยราชการ	-	-	-
3. ครูอัตราจ้าง			
3.1 ชาวไทย	4	1	5
3.2 ชาวต่างชาติ	1	1	2
4. พนักงานราชการ	-	-	-
5. ลูกจ้างประจำ	6	-	6
6. ลูกจ้างชั่วคราว	4	5	9
รวม	40	44	84

(ข้อมูล ณ วันที่ 10 มิถุนายน 2557)

แผนภูมิแสดงจำนวนบุคลากรจำแนกตามประเภทบุคลากรและเพศ

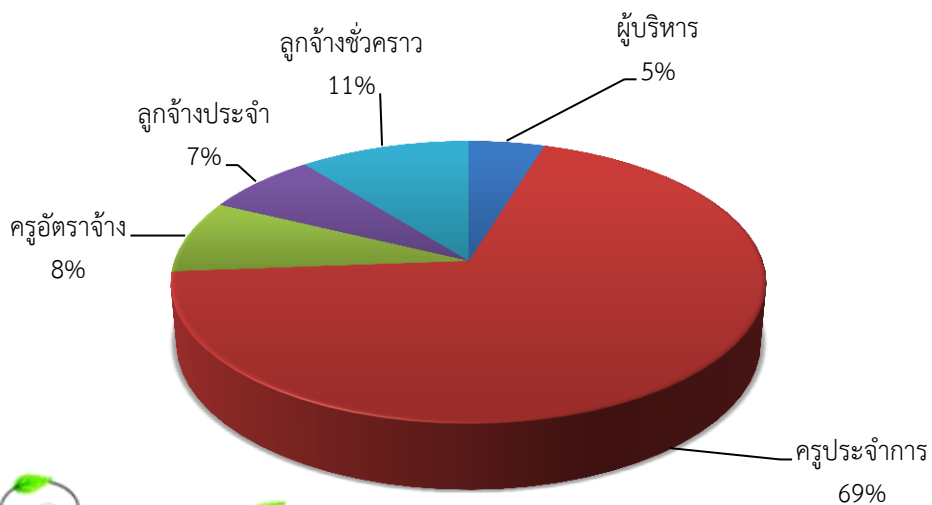



ตารางแสดงจำนวนบุคลากรจำแนกตามจำนวนกลุ่มสาระการเรียนรู้และตำแหน่ง

กลุ่มสาระการเรียนรู้	จำนวนครู (คน)	ตำแหน่ง ครู/อันดับ					
		ครูอัตรา จ้าง	พนักงาน ราชการ	ครู ผู้ช่วย	คศ.1	คศ.2	คศ.3
ภาษาไทย	6	1	-	1	1	1	2
คณิตศาสตร์	9	-	-	-	1	5	3
วิทยาศาสตร์	11	-	-	1	-	8	2
สังคมศึกษา ศาสนาและวัฒนธรรม	8	-	-	-	-	-	8
สุขศึกษาและพลศึกษา	5	-	-	-	-	3	2
ศิลปะ	4	-	-	-	1	2	1
การงานอาชีพและเทคโนโลยี	10	3	-	1	1	3	2
ภาษาต่างประเทศ	11	3	-	1	1	5	1
กิจกรรมพัฒนาผู้เรียน (แนะแนวห้องสมุด)	2	1	-	-	-	1	-
รวม	66	8	0	4	5	28	21

(ข้อมูล ณ วันที่ 10 มิถุนายน 2557)

แผนภูมิแสดงจำนวนบุคลากรจำแนกตามจำนวนกลุ่มสาระการเรียนรู้

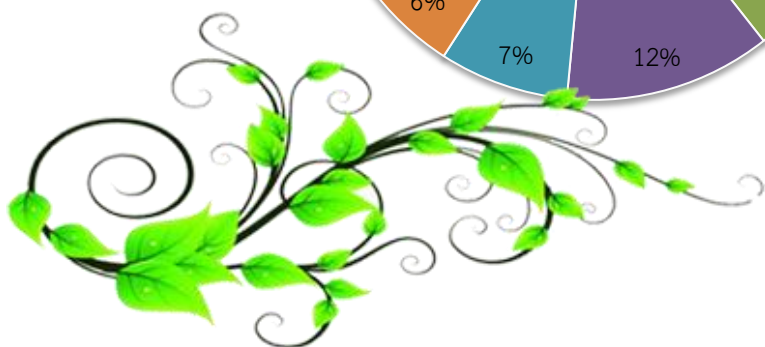
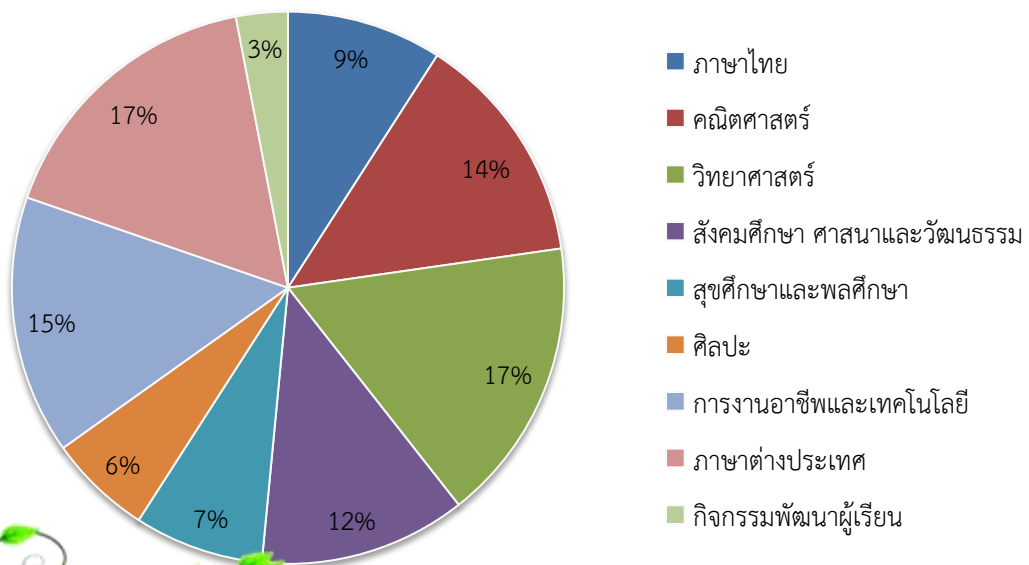



ตารางแสดงจำนวนบุคลากรจำแนกตามระดับการศึกษา

ประเภทบุคลากร	ต่ำกว่าปริญญาตรี		ปริญญาตรี		ปริญญาโท		ปริญญาเอก	
	ชาย	หญิง	ชาย	หญิง	ชาย	หญิง	ชาย	หญิง
ผู้อำนวยการ	-	-	-	-	1	-	-	-
รองผู้อำนวยการ	-	-	1	-	2	-	-	-
ครูประจำการ	-	-	11	24	9	13	1	-
ครูอัตราจ้าง	-	-	4	1	-	-	-	-
พนักงานราชการ	-	-	-	-	-	-	-	-
ลูกจ้างประจำ	5	-	1	-	-	-	-	-
ลูกจ้างชั่วคราว	2	3	2	2	-	-	-	-
รวม	7	3	19	26	12	13	1	-

(ข้อมูล ณ วันที่ 10 มิถุนายน 2557)

แผนภูมิแสดงจำนวนบุคลากรจำแนกตามระดับการศึกษา

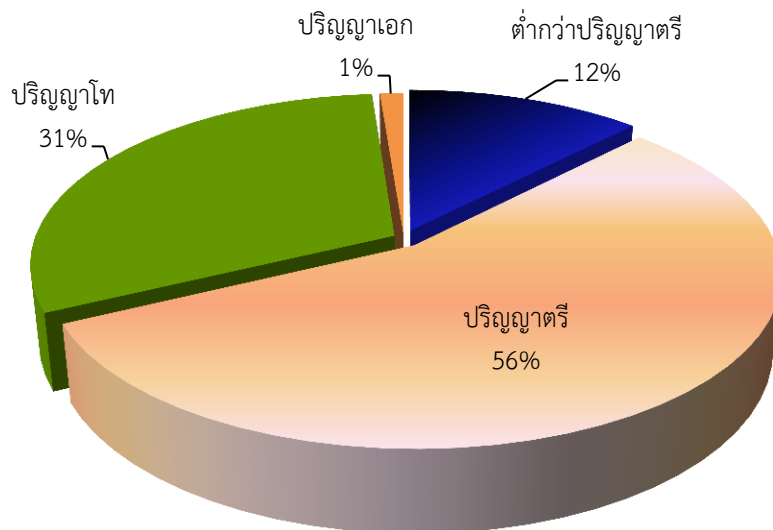



ตารางแสดงจำนวนบุคลากรจำแนกตามอายุการทำงาน

อายุงาน	ผู้บริหาร		ครูประจำการ		ลูกจ้างประจำ	
	ชาย	หญิง	ชาย	หญิง	ชาย	หญิง
ต่ำกว่า 1 ปี	-	-	-	3	-	-
1-5 ปี	-	-	2	4	-	-
6-10 ปี	-	-	3	2	-	-
11-15 ปี	1	-	2	2	-	-
16-20 ปี	-	-	3	13	3	-
21-25 ปี	1	-	3	7	-	-
26-30 ปี	-	-	5	3	3	-
31 ปี ขึ้นไป	2	-	3	3	-	-
รวมทั้งหมด	4	0	21	37	6	0

แผนภูมิแสดงจำนวนบุคลากรจำแนกตามอายุการทำงาน

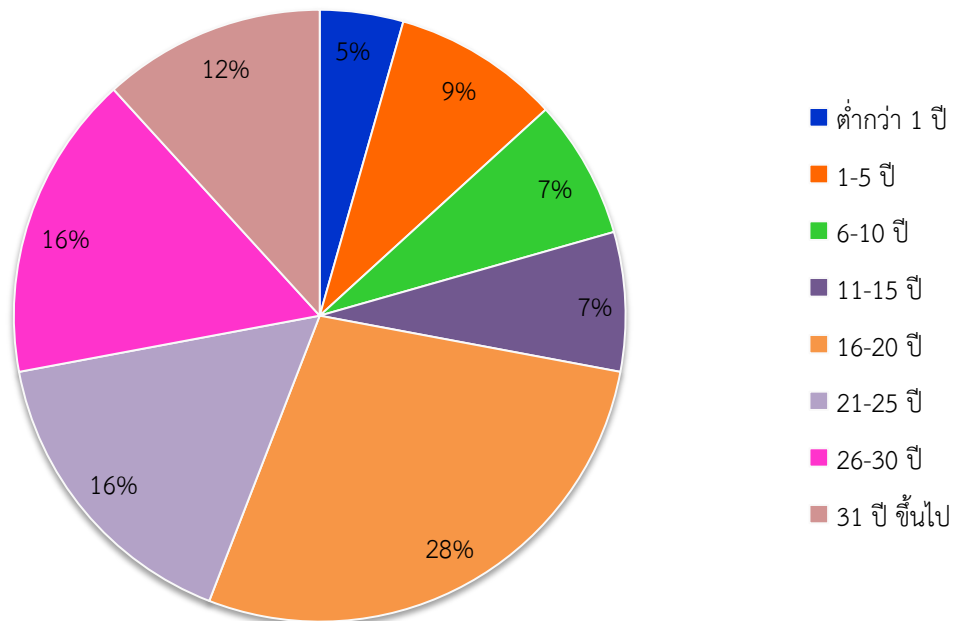

ตารางแสดงข้อมูลบุคลากรโรงเรียนคลองขลุงราษฎร์รังสรรค์

ลำดับ ที่	ชื่อ-นามสกุล	ตำแหน่ง/ อันดับ	เลขที่ ตำแหน่ง	การศึกษา		เริ่มรับ ราชการ	วัน/เดือน/ปี เกิด	หน้าที่พิเศษ
				วุฒิ	วิชาเอก/โท			
ฝ่ายบริหาร								
1	นายหาญ หงษ์ยนต์	ผ.อ.รร./คศ.3	44016	กศ.ม.	บริหารการศึกษา	16 พ.ค.2522	19 เม.ย.2500	ประธานสหวิทยาเขตเมืองสองคลอง/ประธาน ชมรมผู้กำกับนักศึกษาวิชาทหาร จ.กำแพงเพชร
2	นายเสถียร มัทวรัตน์	รอง.ผอ./คศ.3	44205	ป.บัณฑิต	บริหารการศึกษา	22 พ.ค.2521	24 ส.ค.2498	กลุ่มงานบริหารทั่วไป/หน.งานเศรษฐกิจพอเพียง
3	นายวิรัช วันบรรเจิด	รอง.ผอ./คศ.3	44018	กศ.ม.	บริหารการศึกษา	15 พ.ค.2544	10 ต.ค.2521	กลุ่มงานบุคคลและงบประมาณ
4	นายวิฑูรย์ พานชัย	รอง.ผอ./คศ.2	44019	กศ.ม.	บริหารการศึกษา	25ก.ค.2531	3พ.ย.2508	กลุ่มงานวิชาการ
กลุ่มสาระการเรียนรู้คณิตศาสตร์								
5	นายพรชัย เข้มนักิจ	ครู/คศ.2	45770	ศษ.ม.	การบริหารการศึกษา	12 ก.ค.2545	19 ก.พ.2522	หน.งานกิจกรรมพัฒนาผู้เรียน
6	นางสุมาลี แสงแก้ว	ครู/คศ.3	4370	ค.บ.	คณิตศาสตร์	25 พ.ค.2536	26 ก.พ.2514	งานวัดผล ม.ต้น
7	นายสมศักดิ์ แต้วฒนาสกุล	ครู/คศ.2	44047	ศษ.บ.	โสตทัศนศึกษา	30 ก.ค.2530	10 ธ.ค.2501	ที่ปรึกษาการบริหารจัดการศึกษา
8	นางวรรณภา พิลึก	ครู/คศ.3	44064	กศ.ม.	คณิตศาสตร์	15 พ.ค.2538	24 มิ.ย.2516	หน.งานพัฒนาหลักสูตร
9	นายเชษฐา ธีสา	ครู/คศ.2	2570	ค.บ.	คณิตศาสตร์	13 ม.ค.2549	7 ก.ย.2521	หน.งานพัฒนาระบบและใช้เทคโนโลยีฯ/ งานพัฒนาสื่อฯ
10	น.ส.โสภา จิตตวิไลย	ครู/คศ.3	2710	กศ.ม.	คณิตศาสตร์	11 ก.ค.2532	20 ส.ค.2507	หน.งานส่งเสริมยกย่องเชิดชูเกียรติ/ งานแนะแนว
11	น.ส.กนกพร อุ่นเป็นนิจ	ครู/คศ.1	4591	กศ.ม.	วิจัยและประเมินผล การศึกษา	14 มิ.ย.2554	10 มี.ค.2529	งานพัฒนาหลักสูตร/ประชาสัมพันธ์

ลำดับ ที่	ชื่อ-นามสกุล	ตำแหน่ง/ อันดับ	เลขที่ ตำแหน่ง	การศึกษา		เริ่มรับ ราชการ	วัน/เดือน/ปี เกิด	หน้าที่พิเศษ
				วุฒิ	วิชาเอก/โท			
12	นายธนทร์ เกษวิริยะการณ	ครู/คศ.2	47557	ค.บ.	คณิตศาสตร์	27 ก.พ.2549	28 ก.ย.2524	หน.งานกิจกรรมนักเรียน
13	น.ส.พรทิพย์ ศรีภูธร	ครู/คศ.2	45267	กศ.ม.	การวิจัยและพัฒนา คุณภาพการศึกษา	16 พ.ค.2543	17 ม.ค.2519	หน.งาน ร.ร.มาตรฐานสากล
กลุ่มสาระการเรียนรู้วิทยาศาสตร์								
14	นางเยาวเรศ เสมอหัตถ์	ครู/คศ.2	108031	ค.บ.	วิทยาศาสตร์ทั่วไป	29 พ.ค.2538	30 ม.ค.2515	หน.งานดูแลช่วยเหลือนักเรียน
15	นายคารมย์ แสนแก้ว	ครู/คศ.2	44061	ศน.ม	รัฐศาสตร์ การปกครอง	6 มิ.ย.2544	26 ม.ค.2521	หน.งานป้องกันและแก้ไขปัญหายาเสพติด/ งานนศท.
16	นางรังษิณี แก้วคง	ครู/คศ.2	40367	ค.บ.	ชีววิทยา	1 มิ.ย.2537	19 ส.ค.2513	เจ้าหน้าที่พัสดุ
17	นายวิชาญ เขียวสวาท	ครู/คศ.3	44028	ค.บ.	วิทยาศาสตร์ทั่วไป	22 มิ.ย.2530	9 มี.ค.2505	หน.งานบริหารงานบุคคลและอำนวยการ
18	นายไพบุลย์ ธนุชัย	ครู/คศ.2	9984	กศ.ม.	ฟิสิกส์	25 ก.ค.2538	23 ธ.ค.2516	หน.งานพัฒนาสื่อและนวัตกรรมฯ
19	น.ส.จุฑาทิพย์ คำตืด	ครู/คศ.2	39927	กศ.ม.	วิทยาศาสตร์ศึกษา	21 ส.ค.2546	20 ส.ค.2522	งานทะเบียน ม.ปลาย
20	นางนุชนาท สิงหา	ครู/คศ.2	44074	วท.บ.	เคมี	21 ส.ค.2546	18 ก.ค.2522	หน.งานทะเบียนและเทียบโอนผลการเรียน
21	นายยุทธนา หงสไกร	ครู/คศ.3	44091	วท.ด.	วิทยาศาสตร์ สิ่งแวดล้อม	1 มิ.ย.2536	11 ธ.ค.2515	หน.งานวิจัยเพื่อพัฒนาคุณภาพการศึกษา
22	นางจุฑาลักษณ์ ขุนภักดี	ครู/คศ.3	132960	กศ.ม.	วิทยาศาสตร์ศึกษา	21 ก.ค.2538	31 ส.ค.2515	หัวหน้ากลุ่มงานวิชาการ/ห้องเรียนพิเศษ
23	นางนันทวัน หงสไกร	ครู/คศ.2	46117	ค.ม.	วิทยาศาสตร์ศึกษา	15 มิ.ย.2541	8 ธ.ค.2518	หน.เวรวันพฤหัสบดี/งานระบบดูแลช่วยเหลือนร.
24	น.ส.กานดา ทากรม	ครูผู้ช่วย	7422	วท.บ.	เคมี	15 พ.ย.2555	23 พ.ย.2527	งานทะเบียน ม.ต้น

ลำดับ ที่	ชื่อ-นามสกุล	ตำแหน่ง/ อันดับ	เลขที่ ตำแหน่ง	การศึกษา		เริ่มรับ ราชการ	วัน/เดือน/ปี เกิด	หน้าที่พิเศษ
				วุฒิ	วิชาเอก/โท			
กลุ่มสาระการเรียนรู้ภาษาไทย								
25	นางกชกร ศรีวิชัย	ครู/คศ.3	44037	ค.บ.	ภาษาไทย	1 พ.ค.2534	21 ก.ย.2507	หน.งานพัฒนาแหล่งการเรียนรู้และห้องสมุด
26	นางจินตนา มีล้นศักดิ์	ครู/คศ.2	44027	ศษ.บ.	ภาษาไทย	16 ธ.ค.2534	19 ธ.ค.2505	หน.งานระดมทรัพยากรฯ
27	นายวิทวัส แสงแก้ว	ครู/คศ.3	44230	ค.บ.	ภาษาไทย	1 พ.ย.2531	9 มิ.ย.2507	หน.งานแผน
28	นายฉัตรชัย สุขุม	ครู/คศ.1	2782	ศษ.ม.	ภาษาไทย	15 พ.ค.2552	25 มี.ค.2528	หน.งานปกครองระดับชั้น
29	น.ส.จิตราภรณ์ สามไชย	ครูผู้ช่วย	44025	ค.บ.	ภาษาไทย	15 ต.ค.2556	24 มิ.ย.2532	งานนศท./งานพัสดุ
กลุ่มสาระการเรียนรู้สังคมศึกษา ศาสนาและวัฒนธรรม								
30	นายสุธีร์ วิชาพร	ครู/คศ.3	44044	กศ.ม.	บริหารการศึกษา	12 ก.ย.2529	4 ต.ค.2506	หน.งานประชาสัมพันธ์/หน.งานนำดีมีราษฎร์ รังสรรค์
31	นางสุทิน แสงแก้ว	ครู/คศ.3	4357	ค.บ.	สหกรณ์	1 พ.ย.2531	6 มี.ค.2507	หน.งานสวัสดิการโรงเรียน/งานห้องสมุด
32	นายวิทยา มาตรสิงห์	ครู/คศ.3	44023	กศ.ม.	บริหารการศึกษา	2 ก.ค.2522	5 ส.ค.2497	ที่ปรึกษาการบริหารจัดการศึกษา
33	นายวิรัตน์ น้อยม่วง	ครู/คศ.3	44077	ศน.ม.	พุทธศาสนาและ ปรัชญา	28 ก.ค.2532	4 มี.ค.2506	หน.งานส่งเสริมคุณธรรมจริยธรรม
34	นางมะลิ เขียวสวาท	ครู/คศ.3	44075	กศ.บ.	สังคมศึกษา	22 มิ.ย.2530	1 ต.ค.2506	หน.งานเลขานุการกรรมการสถานศึกษา /งานขอ พระราชทานเครื่องราชอิสริยาภรณ์
35	นางอารี พินิจชัย	ครู/คศ.3	3188	ค.บ.	สังคมศึกษา	5 ก.ย.2537	22 ก.ค.2504	หน.งานธนาคารโรงเรียน
36	นางนันทวัน จิตตางกูร	ครู/คศ.3	2888	กศ.บ.	ประวัติศาสตร์	17 ส.ค.2525	8 ก.ค.2502	หัวหน้ากลุ่มงานงบประมาณ
37	นายกฤษฎิพงษ์ ขุนภักดี	ครู/คศ.3	108033	ค.บ.	สังคมศึกษา	3 ส.ค.2538	13 ส.ค.2512	หน.งานปกครองและกิจการนักเรียน

ลำดับ ที่	ชื่อ-นามสกุล		ตำแหน่ง/ อันดับ	เลขที่ ตำแหน่ง	การศึกษา		เริ่มรับ ราชการ	วัน/เดือน/ปี เกิด	หน้าที่พิเศษ
	วุฒิ	วิชาเอก/โท							
กลุ่มสาระการเรียนรู้ภาษาต่างประเทศ									
38	นางเกสร	ชตาเรักษ์	ครู/คศ.3	44049	ค.บ.	ภาษาอังกฤษ	7 ต.ค.2534	6 เม.ย.2512	งานพัฒนาการจัดการเรียนรู้/ห้องเรียนพิเศษ
39	นางชลชินี	แพทย์วงศ์	ครู/คศ.3	65517	ศษ.บ.	ภาษาอังกฤษ	20 ส.ค.2533	22 มี.ค.2509	หน.งานวัดผลประเมินผล
40	นางอารดา	อินทรมงคล	ครู/คศ.2	44059	ศศ.บ.	ภาษาอังกฤษ	2 ก.ค.2534	20 ก.ค.2502	งานปกครอง
41	นางเพชรรุ้ง	ทองอิม	ครู/คศ.2	108034	ค.บ.	ภาษาอังกฤษ	15 พ.ค.2538	19 มิ.ย.2515	งานวัดผล ม.ปลาย
42	น.ส.ธมลวรรณ	มาตาสิ่งห์	ครู/คศ.2	3236	ศศ.ม.	ภาษาอังกฤษ	25 ส.ค.2549	27 มิ.ย.2526	หน.งานพัสดุ
43	นายเอกวิทย์	มั่งอะนะ	ครู/คศ.1	44063	ศษ.ม.	บริหารการศึกษา	9 มิ.ย.2553	20 พ.ย.2529	หน.งานจราจร/หน.งานปกครองและปรับเปลี่ยน พฤติกรรม
44	น.ส.สายรุ้ง	เมืองวงษ์	ครู/คศ.2	44066	กศ.ม.	หลักสูตรและ การสอน	1 ธ.ค.2547	19 พ.ค.2524	หน.งานจัดทำบัญชีการเงิน รายงานการเงินฯ
45	น.ส.เสาวนีย์	สอนแหยม	ครูผู้ช่วย	6696	ศศ.บ.	ภาษาจีน	10 ก.ค.2556	12 ก.ย.2529	งานการเงิน
กลุ่มสาระการเรียนรู้สุขศึกษาและพลศึกษา									
46	นายวิพล	กันทะสอน	ครู/คศ.2	44089	ค.บ.	พลศึกษา	16 พ.ค.2527	27 เม.ย.2504	หน.เวรวันจันทร์/งานอนามัย ร.ร.
47	นางอิสริยาภรณ์	ทะณูชัย	ครู/คศ.3	44093	ค.บ.	พลศึกษา	19 พ.ค.2524	18 มิ.ย.2501	ที่ปรึกษาการบริหารจัดการศึกษา
48	นายฉัตรพงษ์	วีโลมมงคล	ครู/คศ.2	44053	ค.บ.	สุขศึกษา	15 ส.ค.2521	22 ก.ย.2500	ที่ปรึกษาการบริหารจัดการศึกษา
49	นางทิพย์พาที	วิชาพร	ครู/คศ.2	2828	วท.บ.	สุขศึกษา	16 ธ.ค.2530	13 ต.ค.2507	หน.งานอนามัยโรงเรียน
50	นายสมพงษ์	ทะณูชัย	ครู/คศ.3	44087	ค.บ.	สุขศึกษา	16 พ.ค.2522	28 มิ.ย.2501	ที่ปรึกษาการบริหารจัดการศึกษา

ลำดับ ที่	ชื่อ-นามสกุล		ตำแหน่ง/ อันดับ	เลขที่ ตำแหน่ง	การศึกษา		เริ่มรับ ราชการ	วัน/เดือน/ปี เกิด	หน้าที่พิเศษ
					วุฒิ	วิชาเอก/โท			
กลุ่มสาระการเรียนรู้สุขศึกษาและพลศึกษา									
51	นายวณะ	แพ่งสภา	ครู/คศ.3	44084	ค.บ.	ดนตรีศึกษา	30 ม.ค.2532	18 มี.ค.2508	งานบริการโสตทัศนูปกรณ์
52	นางดารณี	กัลป์ธวงค์	ครู/คศ.2	44468	ค.บ.	นาฏศิลป์	21 ส.ค.2539	3 ม.ค.2509	หน.งานคณนักรเรียน
53	นางณัฐธยาน์	บุตรีบอล	ครู/คศ.1	44042	ศ.บ.	นาฏศิลป์	23 ม.ค.2555	16 ส.ค.2524	หน.งานรักษาความสะอาด
54	นายพินิจ	นุชสวาท	ครู/คศ.2	108032	ศษ.บ.	ศิลปกรรม	30 มี.ค.2547	21 ม.ค.2520	งานสถานที่และสิ่งแวดล้อม
กลุ่มสาระการเรียนรู้การงานอาชีพและเทคโนโลยี									
55	นายสมหมาย	หอมยก	ครู/คศ.2	44062	กศ.ม.	บริหารการศึกษา	23 ม.ค.2538	27 พ.ย.2509	หน.กลุ่มงานบริหารทั่วไป/งานอาคารและ สาธารณูปโภค
56	น.ส.น้ำหวาน	เพชรบูรณ์	ครู/คศ.2	7027	ค.ม.	บริหารการศึกษา	18 ต.ค.2539	5 ส.ค.2502	งานอาคารและสาธารณูปโภค/งานรักษาความ สะอาด
57	นางวัชรีย์	จุฬพันธ์ทอง	ครู/คศ.3	44078	ค.บ.	คหกรรม	3 ก.ค.2524	29 ต.ค.2501	ที่ปรึกษาการบริหารจัดการศึกษา
58	นางจันทร์เพ็ญ	น้อยม่วง	ครู/คศ.2	44086	ค.บ.	คอมพิวเตอร์	15 พ.ค.2538	15 ม.ค.2513	หน.งานเวรยามและรักษาความปลอดภัย/ หน.เวรวันพุธ
59	นางอริสรา	แสนแก้ว	ครู/คศ.2	44050	กศ.ม.	เทคโนโลยีและ สื่อสารการศึกษา	27 ส.ค.2540	11 ก.พ.2518	หน.งานสำนักงานผู้อำนวยการ/งานสารสนเทศ
60	น.ส.พิชญอร	สังวรกาญจน์	ครูผู้ช่วย	1724	วท.บ.	เทคโนโลยีหลังการ เก็บเกี่ยว	9 ธ.ค.2556	30 ธ.ค.2529	งานบุคลากร/เศรษฐกิจพอเพียง
61	น.ส.ปทุมธิดา	มาเนตร	ครู/คศ.1	2363	วท.บ.	วิทยาการ คอมพิวเตอร์	11 ก.ค.2554	4 พ.ย.2529	งานประกันคุณภาพการศึกษา
กิจกรรมพัฒนาผู้เรียน (แนะแนว)									
62	นางอำพันธ์	รอปุญ	ครู/คศ.2	69649	ค.บ.	แนะแนว	15 พ.ค.2538	12 ส.ค.2508	หน.งานแนะแนว/ทัศนศึกษา

ลำดับ ที่	ชื่อ-นามสกุล	ตำแหน่ง/อันดับ	เลขที่ ตำแหน่ง	การศึกษา		เริ่มปฏิบัติงาน	วัน/เดือน/ปี เกิด
				วุฒิ	วิชาเอก/โท		
ลูกจ้างประจำ							
63	นายวีระ กระจายเทศ	ช่างไม้ 2	3577	ป.4	-	7 มี.ค.2528	2 ธ.ค.2502
64	นายวิรัตน์ เกษมสุข	ช่างปูน 2	3579	ป.4	-	7 มี.ค.2528	27 เม.ย.2497
65	นายเสมอ มะแมน	พนักงานสถานที่ 2	3580	ป.4	-	1 ก.ค.2540	13 ต.ค.2506
66	นายพัฒนพงษ์ พูนผล	ช่างไม้ 3	3578	ปวช.	ก่อสร้าง	1 พ.ย.2538	2 พ.ค.2512
67	นายบุญเชิด กลมกล่อม	พนักงานรักษาความปลอดภัย 2	3581	ค.บ.	พลศึกษา	18 ก.ค.2526	28 ธ.ค.2504
68	นายมณฑล นิยม	พนักงานขับรถยนต์ 1	3576	ม.6	-	1 ก.ค.2540	13 เม.ย.2513
ลูกจ้างชั่วคราว							
69	นายวรายุทธ จันทร์ตัน	ครูอัตราจ้างคอมพิวเตอร์	-	วท.บ.	อิเล็กทรอนิกส์คอมพิวเตอร์	1 พ.ค. 2553	18 ม.ค.2521
70	นายศราวุธ คงเจริญ	ครูอัตราจ้างคอมพิวเตอร์	-	ค.บ.	คอมพิวเตอร์ศึกษา	1 พ.ย.2556	13 ธ.ค.2532
71	นายวัชร ศรีสพัฒนกุล	ครูอัตราจ้างคอมพิวเตอร์	-	วท.บ.	วิทยาการคอมพิวเตอร์	1 พ.ค. 2553	28 ต.ค.2528
72	นายสันติ สุธรรมมา	เจ้าหน้าที่ธุรการ	-	วท.บ.	เทคโนโลยีอุตสาหกรรม	1 ต.ค. 2552	8 พ.ค. 2521
73	นายวสันต์ คงอาจหาร	เจ้าหน้าที่บรรณารักษ์	-	ศศ.บ.	บรรณารักษศาสตร์ และสารสนเทศศาสตร์	10 พ.ค.2556	22 ก.พ.2530
74	นางอุไรพร เสรีรัฐ	เจ้าหน้าที่การเงิน พัสดุ	-	บธ.บ.	การจัดการทรัพยากรมนุษย์	6 พ.ค.2553	8 ม.ค.2521
75	น.ส.วราภรณ์ ภาว	เจ้าหน้าที่วิชาการ	-	ค.บ.	สังคมศึกษา	15 พ.ค.2557	2 ก.ค.2532
76	นายพีรพงษ์ สมบัติ	พนักงานรักษาความปลอดภัย	-	ม.3	-	10 ก.ย. 2551	9 ธ.ค.2509
77	นางนฤมล แผงอืด	แม่บ้าน	-	ป.4	-	26 ม.ค. 2550	20 มี.ค.2509

ลำดับ ที่	ชื่อ-นามสกุล	ตำแหน่ง/อันดับ	เลขที่ ตำแหน่ง	การศึกษา		เริ่มปฏิบัติงาน	วัน/เดือน/ปี เกิด
				วุฒิ	วิชาเอก/โท		
78	นางการะเวก พูลผล	แม่บ้าน	-	ป.4	-	6 ธ.ค. 2549	23 ส.ค.2506
79	นางสาวพุลศรี ทิพย์เวช	แม่บ้าน	-	ม.6	-	30 มี.ค. 2555	26 ส.ค.2507
80	นางพรสวรรค์ หิรัญศิริ	เจ้าหน้าที่งานสวัสดิการ	-	ม.6	-	16 พ.ค.2556	3 เม.ย.2515
81	Mr.Derek Willam Bateman	ครูอัตราจ้างชาวอังกฤษ	-	M.B.A.	LEADERSHIP	29 พ.ค.2556	9 เม.ย.2510
82	LZU PAN	ครูอัตราจ้างชาวจีน	-	B.A.	Chinese Art	13 มี.ย.2557	20 พ.ค.2534
83	Ariane Kristina Brake	ครูอาสาสมัครจ้างชาวเยอรมัน	-	Abitur/12 grade	-	21 ก.ค.2557	11 มี.ค.2539
84	Karing Alma Bernice Voh	ครูอัตราจ้างชาวแควมมารูน	-	B.A.	Curriculum Studies	23 มี.ย.2557	7 ม.ค.2523





กลุ่มงานบริหารทั่วไป



ครูที่ปรึกษา ประจำปีการศึกษา 2557

ตารางแสดงข้อมูลครูที่ปรึกษาระดับชั้นมัธยมศึกษาตอนต้น

ชั้น/ห้อง	ครูที่ปรึกษา	
ม. 1/1	นายจนะ แพ่งสภา	
ม. 1/2	นางกชกร ศรีวิชัย	นางสุมาลี แสงแก้ว
ม. 1/3	นางรังษิณี แก้วคง	นางอริสรา แสนแก้ว
ม. 1/4	นางนันทวัน จิตตางกูร	นางสาวสายรุ้ง เมืองวงษ์
ม. 1/5	นางมะลิ เขียวสวาท	
ม. 1/6	นางอิสริยาภรณ์ ทะนุชัย	นางวัชรี จุฬพันธ์ทอง
ม. 2/1	นายเอกวิทย์ มั่งอะนะ	นางสาวปุณธิชา มาเนตร
ม. 2/2	นายวิทวัส แสงแก้ว	
ม. 2/3	นางเยาวเรศ เสมอหัตถ์	
ม. 2/4	นางนันทวัน หงส์ไกร	นายฉัตรพงษ์ วิไลมงคล
ม. 2/5	นางสุทิน แสงแก้ว	นางณัฐธยาน์ บุตรโรบล
ม. 2/6	นายสมศักดิ์ แต้วฒนาสกุล	นางสาวพิชญอร สัจวงกาญจน์
ม. 3/1	นางทิพย์พาที วิชาพร	
ม. 3/2	นางสาวโสภา จิตตวิไลย	นายพินิจ นุชสวาท
ม. 3/3	นายวิชาญ เขียวสวาท	นางสาวพรทิพย์ ศรีภูธร
ม. 3/4	นายสมพงษ์ ทะนุชัย	
ม. 3/5	นางอารี พินิจชัย	นางอารดา อินทรมงคล
ม. 3/6	นายสมหมาย หอมยก	นางจินตนา มีล้นศักดิ์



ตารางแสดงข้อมูลครูที่ปรึกษาระดับชั้นมัธยมศึกษาตอนปลาย

ชั้น/ห้อง	ครูที่ปรึกษา	
ม. 4/1	นายยุทธนา หงส์ไกร	
ม. 4/2	นางเกสร ชตาเริกษ์	นายวรายุทธ จันทร์ตัน
ม. 4/3	นายไพบุลย์ หนูชัย	นางกานดา เข้มศรี
ม. 4/4	นายเชษฐา อีสาน	นางดารณี กัลป์ธวงค์
ม. 4/5	นายสุธีร์ วิชาพร	นางสาวเสาวนีย์ สอนแหยม
ม. 4/6	นางสาวน้ำหวาน เพชรบูรณ์	นายวิพล กันทะสอน
ม. 5/1	นายธนศร์ เกษวิริยะการณ	นางสาวกนกพร อุ่นเป็นนิจ
ม. 5/2	นายคารมย์ แสนแก้ว	นางสาวสุจิตรา สนสุด
ม. 5/3	นางนุชนาท สิงหา	นางจุฑาทิพย์ คำตืด
ม. 5/4	นางธมลวรรณ วันบรรเจิด	นายวิทยา มาตรสิงห์
ม. 5/5	นางเพชรรุ้ง ทองอ้อม	นายวัชระ ศรีสุพัฒนะกุล
ม. 5/6	นางสาวจิตราภรณ์ สามไชย	นายศราวุธ คงเจริญ
ม. 6/1	นางวรรณภา พิสิท	นายฉัตรชัย สุขุม
ม. 6/2	นางจุฑาลักษณ์ ขุนภักดี	นายพรชัย เข้มนกิจ
ม. 6/3	นายวิรัตน์ น้อยม่วง	นางอำพันธ์ รอบุญ
ม. 6/4	นางจันทร์เพ็ญ น้อยม่วง	นางชลชินี แพทย์วงศ์
ม. 6/5	นายกฤษฎิพงษ์ ขุนภักดี	





รายชื่อคณะกรรมการเครือข่ายผู้ประกอบการ

- | | |
|---------------------------|------------------------------|
| 1. นายสมพงษ์ เพชรชโน | ประธานเครือข่ายระดับโรงเรียน |
| 2. นายศิริวัฒน์ เพิ่มผล | รองประธานคนที่ 1 |
| 3. นายสมศักดิ์ ทุมพร | รองประธานคนที่ 2 |
| 4. นายนิยม นนพิภักดิ์ | เหรัญญิก |
| 5. นายสุชาติ มาลา | ผู้ช่วยเหรัญญิก |
| 6. นางอุไร บุญนันท | ปฎิคม |
| 7. นายสุรียา จันทิมา | ผู้ช่วยปฎิคม |
| 8. นายทวีศักดิ์ คำมี | ประชาสัมพันธ์ |
| 9. นายวสุพล ผ่องใส | ผู้ช่วยประชาสัมพันธ์ |
| 10. นางสิริพัฒน์ สิงห์ล่อ | นายทะเบียน |
| 11. นางชื่นชม พรหมชาติ | ผู้ช่วยนายทะเบียน |
| 12. นางจรรยา โชติรัตน์ | เลขานุการ |
| 13. นายสุพจน์ หมั่นสร | ผู้ช่วยเลขานุการ |



รายชื่อเครือข่ายผู้ปกครอง ปีการศึกษา 2557

ลำดับที่	ชื่อ - สกุล	เครือข่ายชั้น
1	นายประสาน จริยภิววัฒน์	ม.1/1
2	นางอัจฉิมา โพธิพฤกษ์	ม.1/1
3	นายวิเชียร เหมือนโตสง	ม.1/1
4	นางนงคันุช ศรีประดิษฐ์	ม.1/2
5	ร.ต.ต.หอมหวล บุญยัง	ม.1/2
6	น.ส.วาสนา โพธิ์ศรี	ม.1/2
7	นายสมพงษ์ เพชรชโน	ม.1/2
8	นายสมจิตร พิลึก	ม.1/3
9	นายเศรษฐพงศ์ มะณี	ม.1/3
10	นางโสพิณ ฤมิตร	ม.1/4
11	นางมาลัย ศรีสุข	ม.1/4
12	น.ส.มัตติกา ยอดบัวพัน	ม.1/4
13	นางรัตนา ขะจิตร	ม.1/5
14	น.ส.พัฒนชนัน คงทน	ม.1/5
15	น.ส.สายรุ้ง สุ่มเสมอ	ม.1/5
16	น.ส.อินทราพร ยิ่งเสมอ	ม.1/5
17	นายสมศักดิ์ รุ่งเรือง	ม.1/6
18	นางอินอ้อย ดีเจริญ	ม.1/6
19	นางละออ ชันสิงหา	ม.1/6
20	นางวิลาวัลย์ กำมณี	ม.1/6
21	นายอานวย สุวรรณบุตร	ม.2/1
22	นายวัชระ ขวัญตา	ม.2/1
23	นายธนวุฒิ ชูเจริญ	ม.2/1



ลำดับที่	ชื่อ - สกุล	เครือข่ายชั้น
24	นางวันนา มัธยา	ม.2/1
25	นางอรพิน ศรีจันทร์	ม.2/1
26	นายชินพจน์ รูปพรหม	ม.2/2
27	นางทับทิม บุญประกอบ	ม.2/2
28	นายผล จันทา	ม.2/2
29	นางน้ำอ้อย แสงแก้ว	ม.2/2
30	นางทุเรียน พุ่มเชียงลำ	ม.2/3
31	นางสายใจ หร่ายกลาง	ม.2/3
32	นายวิชัย สืบวงศ์รอด	ม.2/3
33	นางปรางค์สุรีย์ ทาสุนิน	ม.2/3
34	นายอุทัย คงไทย	ม.2/4
35	นายนิยม คำยัง	ม.2/4
36	นางนันทพร วิริยะ	ม.2/4
37	น.ส.ธัญญ์นภัส อภิวัฒน์ศิริสุข	ม.2/4
38	นายสมชาย สิทธิไชย	ม.2/5
39	นายรังสัน ใจแสน	ม.2/5
40	น.ส.กัญจนา มาลา	ม.2/5
41	นายสำเนียง คู่ยจาด	ม.2/5
42	นายสมาน ชิตา	ม.2/6
43	นายพิชิตไชย แสงดี	ม.2/6
44	น.ส.จรรยา โชติรัตน์	ม.3/1
45	นางละมัย กระมล	ม.3/1
46	นายสมศักดิ์ ทุมพร	ม.3/1
47	นางสายสมร คชภูมิ	ม.3/1
48	นางจิราภรณ์ หนีขุน	ม.3/2
49	น.ส.ชนานันท์ วงษ์ราช	ม.3/2





ลำดับที่	ชื่อ - สกุล	เครือข่ายชั้น
50	น.ส.ศิริรัตน์ ผม่ออน	ม.3/2
51	นายฉอ้อน ไหว่อง	ม.3/3
52	นางลำเพย แผงศรี	ม.3/3
53	นายภานุ ขุนพิลึก	ม.3/3
54	นางพิกุล ศิลาเงิน	ม.3/3
55	นายมงคล วงศ์สว่าง	ม.3/4
56	นายอำนาจ แผลดศรี	ม.3/4
57	นายไพโรจน์ โกยหิรัญ	ม.3/4
58	นางน้ำทิพย์ อุตโม	ม.3/4
59	นายบุญมี ศรีโครตอัน	ม.3/5
60	นางกรวรรณ มั่นเขตวิทย์	ม.3/5
61	นายอนุชา วรขันธ์	ม.3/5
62	นายนิพนธ์ อุกุทธิ์	ม.3/6
63	นางดวงพร ทองคำ	ม.3/6
64	นางเรณู พวงมณี	ม.3/6
65	นายวสุพล ผ่องใส	ม.4/1
66	นางสิริพัชญ์ สิงห์ล่อ	ม.4/1
67	นายสามารถ สีลาจิริกุล	ม.4/1
68	น.ส.สว่าง พวงทอง	ม.4/1
69	น.ส.วีไลวรรณ ชำนาญนา	ม.4/2
70	นางสุกัญญา พัฒโนทัย	ม.4/2
71	นายกิตติศักดิ์ อุดมนิทัศน์	ม.4/2
72	นางกุลลดา ยาดี	ม.4/2
73	นายสุรียา จันทิมา	ม.4/3
74	นางออมทอง สุภาพล	ม.4/3

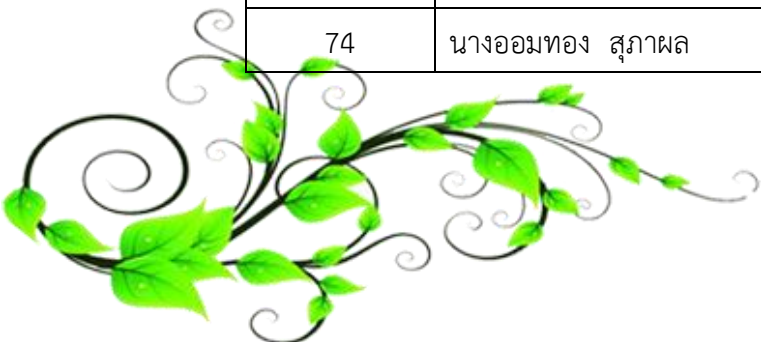



ลำดับที่	ชื่อ - สกุล	เครือข่ายชั้น
75	นายสุรัตน์ ยอดนครจง	ม.4/3
76	นายสิริวิชญ์ เกิดมงคล	ม.4/3
77	นางอรุณณีย์ สุมะไตย	ม.4/4
78	นายรังสรรค์ พุมมา	ม.4/4
79	นางชะเอม น้อยนิล	ม.4/4
80	นายอนุชิต ศรีกุ่มมา	ม.4/4
81	นายดอกรักษ์ เกิดผา	ม.4/5
82	นางกัญจนา บุญเรือน	ม.4/5
83	นายดาวรุ่ง คำตรง	ม.4/5
84	นางเพชรรา จันทร์ศิริ	ม.4/6
85	นายมานพ อวยชัย	ม.4/6
86	นายมังกรทอง รินไธสง	ม.4/6
87	นางช่อนกลิน ลอดคีรี	ม.4/6
88	นางรวมจิตร บุญดี	ม.5/1
89	นายสุรพล วานิลทิพย์	ม.5/1
90	นายอภิชาติ อ่อนศรี	ม.5/1
91	นายพยอม พยัคฆา	ม.5/2
92	นายฉอ้อน ไวว่อง	ม.5/2
93	นางสำลี ทุมมาโต	ม.5/2
94	นางน้ำทิพย์ เกตุแก้ว	ม.5/2
95	นายวีระ ชาพวงค์	ม.5/3
96	นายเฉลิมชัย สุขเข	ม.5/3
97	นายสุรัตน์ มาลาศรี	ม.5/4
98	นายพีรชัย เทศพร	ม.5/4
99	นายเงิน แสนเสาร์	ม.5/4





ลำดับที่	ชื่อ - สกุล	เครือข่ายชั้น
100	นางอำพร สถาบันหลวง	ม.5/4
101	นายสุชาติ มาลา	ม.5/5
102	นางอุไร บุญนันท	ม.5/5
103	นางมทิญา อินทรประกอบ	ม.5/5
104	นายเกรียงไกร อินเที่ยง	ม.5/5
105	น.ส.หน้อย อุ่นเมือง	ม.5/5
106	นางพริยา แสงจันทร์ลอย	ม.5/6
107	นายทวีศักดิ์ คำมี	ม.5/6
108	นางสมคิด ศรีสมมเวียง	ม.5/6
109	นางรำพร ราชกิจ	ม.5/6
110	นายสุครีพ งามสง่า	ม.6/1
111	นางช่อแก้ว ร่มสุข	ม.6/1
112	นายศิริพัฒน์ เพิ่มผล	ม.6/1
113	นางบุญโฮม พิมพา	ม.6/2
114	นางมาया ใจแสน	ม.6/2
115	นางจินตนา ยอดฉัตร	ม.6/2
116	นางอรวรรณ กาทอง	ม.6/2
117	นายสมมาตร ศิริโสภณ	ม.6/2
118	นายสมัย จุลคำ	ม.6/3
119	นางสายสุนีย์ บุตรดา	ม.6/3
120	นางอนงค์ หลักฐาน	ม.6/3
121	นายสุวิต ทรัพย์สมบัติ	ม.6/3
122	นางชื่นชม พรหมชาติ	ม.6/3
123	นายสาคร วอแพง	ม.6/3
124	นางวันวิสาข์ กาดสารีการ	ม.6/4





ลำดับที่	ชื่อ - สกุล	เครือข่ายชั้น
125	นายจรัญ คำมั่ง	ม.6/4
126	น.ส.จิราภรณ์ วิจิตรจุนพันธ์ุ์	ม.6/4
127	นางละมัย ชาตุลย์	ม.6/4
128	นายนิรันดร์ เหลี่ยมนอก	ม.6/4
129	นายนิยม นนพิภักดิ์	ม.6/4
130	น.ส.วนิดา รัตนโสภา	ม.6/4
131	นายสุพจน์ หมั่นสร	ม.6/5
132	นางลำดวน สายพิน	ม.6/5
133	นางสุกัญญา บุญเนียม	ม.6/5
134	นางสังเวียน โพธิ์หวี	ม.6/5
135	นายสุวิช คุ้มภัยเพื่อน	ม.6/1



พฤติกรรมที่ไม่พึงประสงค์ ปีการศึกษา 2556

ตารางแสดงพฤติกรรมที่ไม่พึงประสงค์ ปีการศึกษา 2556

ประเภทพฤติกรรม	ม.1	ม.2	ม.3	ม.4	ม.5	ม.6
แต่งกายผิดระเบียบ	12	18	20	14	23	20
มาสาย	8	12	16	11	32	23
ใช้โทรศัพท์มือถือ	-	-	-	-	-	-
หนีเรียน	-	-	4	-	-	-
ทะเลาะวิวาท	1	-	5	2	7	3
ลักขโมย	-	-	-	-	-	-
เกี่ยวข้องกับยาเสพติด	-	-	-	-	5	1
อื่นๆ	-	-	-	-	-	-
รวม	21	30	45	27	67	47

แผนภูมิแสดงสถิติพฤติกรรมที่ไม่พึงประสงค์ ปีการศึกษา 2556

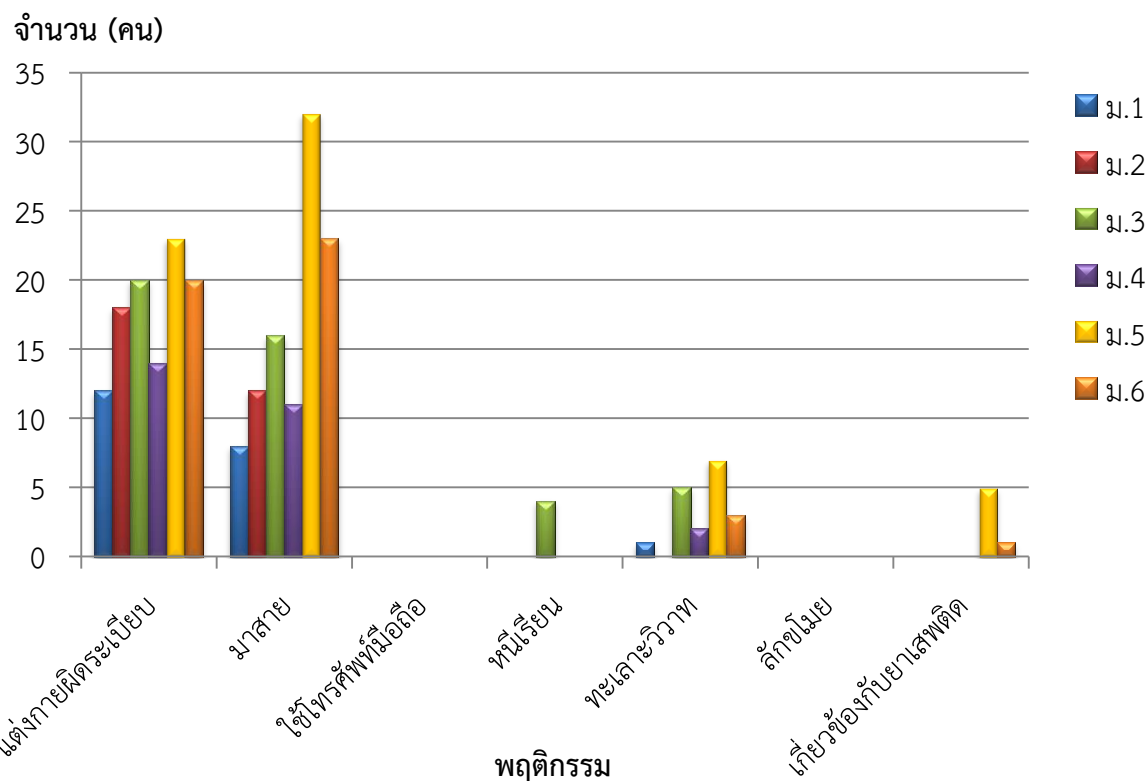

ภาวะการเจริญเติบโตของนักเรียน

ตารางแสดงภาวะการเจริญเติบโตของนักเรียน ภาคเรียนที่ 1 ปีการศึกษา 2557

ประเภท	ม.1	ม.2	ม.3	ม.4	ม.5	ม.6	รวมทั้งหมด
นักเรียนทั้งหมด	222	267	223	241	271	198	1422
น้ำหนักต่ำกว่าเกณฑ์	16	4	2	12	16	9	59
ส่วนสูงต่ำกว่าเกณฑ์	11	5	0	8	8	2	34
น้ำหนักและส่วนสูงต่ำกว่าเกณฑ์	7	1	0	4	2	1	15
น้ำหนักสูงกว่าเกณฑ์	60	50	38	43	50	39	280
ส่วนสูงสูงกว่าเกณฑ์	53	71	71	39	76	42	352
น้ำหนักและส่วนสูงสูงกว่าเกณฑ์	32	23	15	14	22	18	124
น้ำหนักอยู่ในเกณฑ์	146	213	181	186	204	146	1076
ส่วนสูงอยู่ในเกณฑ์	158	191	150	194	186	150	1029
น้ำหนักและส่วนสูงอยู่ในเกณฑ์	121	161	125	157	147	121	832
อายุนอกเกณฑ์	0	0	2	0	1	4	7

แผนภูมิแสดงภาวะการเจริญเติบโตของนักเรียน ภาคเรียนที่ 1 ปีการศึกษา 2557

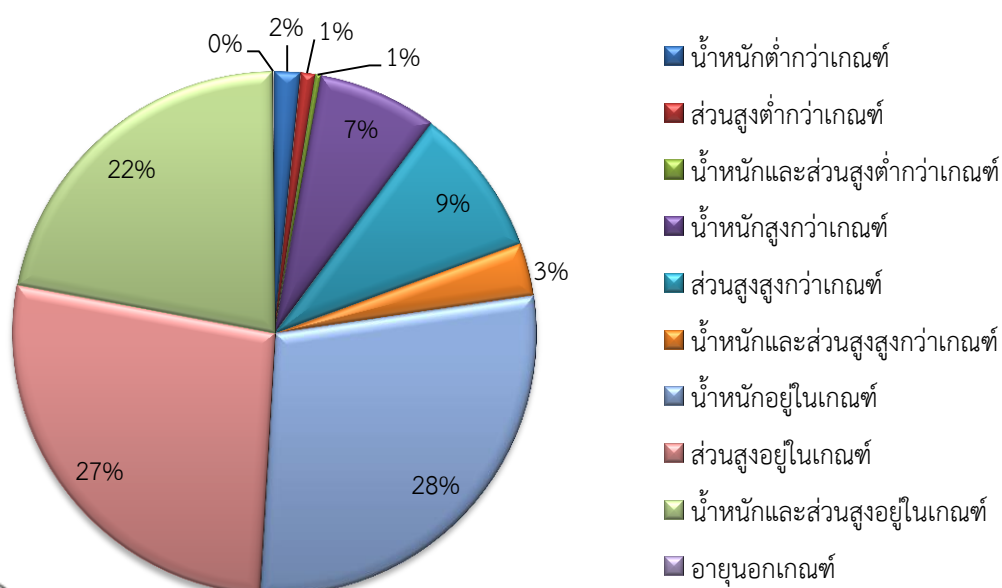

การให้ความร่วมมือกับชุมชนหรือหน่วยงานที่เกี่ยวข้อง

ตารางแสดงชุมชนและหน่วยงานที่เกี่ยวข้องขอใช้สถานที่โรงเรียนคลองขลุงราษฎร์รังสรรค์ในการจัดกิจกรรม

ที่	วัน เดือน ปี	กิจกรรม	หน่วยงาน
1	8 เม.ย.2556	ตรวจเลือกทหารกองเกินเข้ากองประจำการ ประจำปี 2556	สัสดีอำเภอคลองขลุง
2	27 พ.ค.2556	อบรมโครงการรู้เท่าทันภัยสังคม	สนง.พัฒนาสังคมและความมั่นคงของมนุษย์ จังหวัดกำแพงเพชร
3	31 พ.ค.2556	รับสมัครและรับรายงานตัวนักศึกษาวิชาทหาร ประจำปีการศึกษา 2556	ศูนย์การฝึกนักศึกษาวิชาทหาร มณฑลทหารบกที่ 31 ค่ายจिरประวัติ จังหวัดนครสวรรค์
4	16 พ.ค.2556	โครงการพัฒนาศักยภาพและเพิ่มพูนคุณภาพทางการศึกษา ประจำปีงบประมาณ 2556	องค์การบริหารส่วนจังหวัดกำแพงเพชร
5	15 ก.ค.2556	โครงการประชุมประชาคมแบบร่วมคิด ร่วมทำ ร่วมตัดสินใจ เพื่อพัฒนาท้องถิ่นให้ก้าวไกล ประจำปี 2556	องค์การบริหารส่วนจังหวัดกำแพงเพชร
6	2,5 ส.ค.2556	โครงการส่งเสริมการใช้จุลินทรีย์สลายต่อซัง-ฟางข้าว ประจำปีงบประมาณ 2556	องค์การบริหารส่วนจังหวัดกำแพงเพชร
7	25 ส.ค.2556	การทดสอบทางการศึกษาระดับชาติ ด้านการศึกษานอกระบบโรงเรียน (N-NET)	กศน.อำเภอคลองขลุง
8	10 ส.ค.2556	จัดงานวัน “กำนัน ผู้ใหญ่บ้าน” ประจำปี 2556	อำเภอคลองขลุง
9	2-3 ก.ย.2556	โครงการส่งเสริมเกษตรกรอินทรีย์เพื่อเพิ่มผลผลิตข้าว ประจำปีงบประมาณ 2556	องค์การบริหารส่วนจังหวัดกำแพงเพชร
10	14,15,21,22 ก.ย. 2556	จัดสอบวัดผลสัมฤทธิ์ปลายภาคเรียนที่ 1/2556	กศน.อำเภอคลองขลุง
11	26 พ.ย.2556	การทดสอบสมรรถภาพทางร่างกายนักศึกษาวิชาทหาร ประจำปีการศึกษา 2556	ศูนย์การฝึกนักศึกษาวิชาทหาร มณฑลทหารบกที่ 31 ค่ายจिरประวัติ จังหวัดนครสวรรค์



ที่	วัน เดือน ปี	กิจกรรม	หน่วยงาน
12	11 มี.ค.2557	นำเสนอโครงการและโครงการปัจฉิมนิเทศ นักศึกษา	กศน.อำเภอคลองขลุง
13	21 มี.ค.2557	อบรมเกษตรกรโครงการส่งเสริมการปรับปรุงสภาพ ดินเพื่อลดต้นทุนการผลิตและยกระดับคุณภาพข้าว จังหวัดกำแพงเพชร ปี 2557	สำนักงานเกษตรอำเภอ คลองขลุง
14	31 มี.ค.2557	โครงการประชุมประชาคมแบบร่วมคิด ร่วมทำ ร่วมตัดสินใจ เพื่อพัฒนาท้องถิ่นให้ก้าวไกล ประจำปี 2557	องค์การบริหารส่วนจังหวัด กำแพงเพชร
15	9 พ.ค.2557	อบรมเกษตรกรโครงการเพิ่มประสิทธิภาพการผลิต มันสำปะหลัง ปี 2557	สำนักงานเกษตรอำเภอ คลองขลุง
16	28 มิ.ย.-2ก.ค. 2557	แข่งขันฟุตบอลมวลชน อำเภอคลองขลุง	อำเภอคลองขลุง
17	4 ก.ค.2557	กิจกรรม “คืนความสุขสู่ประชาชน”	อำเภอคลองขลุง
18	8 ก.ค.2557	ขอใช้สนามฟุตบอลเป็นที่ลงจอดเฮลิคอปเตอร์	สถานีตำรวจภูธรคลองขลุง
19	19 ก.ค.2557	อบรมพัฒนาครูสู่การเรียนรู้การวัดและประเมินผล ความสามารถด้านภาษา (Literacy)	สำนักงานเขตพื้นที่การศึกษา ประถมศึกษากำแพงเพชร เขต 2
20	8-9 ก.ค.2557	อบรมเกษตรกรโครงการส่งเสริมการแลกเปลี่ยน พันธุ์ข้าว ปี 2557	สำนักงานเกษตรอำเภอ คลองขลุง
21	21 ส.ค.2557	อบรมเกษตรกรโครงการส่งเสริมการใช้ประโยชน์ จากวัสดุเหลือใช้ทางการเกษตรเพื่อปรับปรุงดิน และลดต้นทุนการผลิตข้าวปลอดภัย	สำนักงานเกษตรอำเภอ คลองขลุง
22	28 ส.ค.2557	อบรมเกษตรกรโครงการเกษตรอินทรีย์เพื่อเพิ่ม ผลผลิตข้าว	สำนักงานเกษตรอำเภอ คลองขลุง
23	5-11 ก.ย. 2557	การแข่งขันกีฬาคลองขลุงคัพ	องค์การบริหารส่วนจังหวัด กำแพงเพชร
24	23-28 ก.ย. 2557	แข่งขันกีฬามวลชนคนท้องถิ่นด้านยาเสพติดเฉลิม พระเกียรติ 12 สิงหาคมทราชนิ ประจำปี 2557	องค์การบริหารส่วนตำบล คลองขลุง

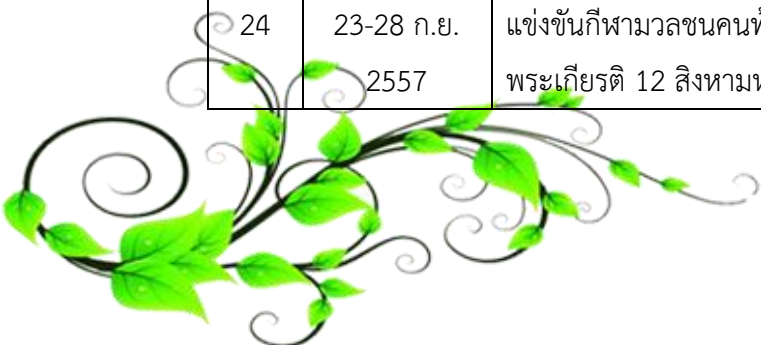



ตารางแสดงชุมชนและหน่วยงานที่เกี่ยวข้องขอใช้วัสดุอุปกรณ์โรงเรียนคลองขลุงราษฎร์รังสรรค์

ที่	วัน เดือน ปี	หน่วยงาน	วัสดุ อุปกรณ์	กิจกรรม
1	7 ม.ค.57	โรงเรียนชาณุวิทยา	ผ้าคลุมเก้าอี้ ผ้าคลุมโต๊ะ	ประเมินโรงเรียนพระราชทาน
2	11 ม.ค.57	เทศบาลตำบลคลองขลุง	อุปกรณ์ทำซุ้ม	จัดกิจกรรมวันเด็กแห่งชาติ
3	8 ส.ค.57	ศูนย์กัลยาณมิตร กำแพงเพชร (คลองขลุง)	โต๊ะ เก้าอี้ โซฟา	จัดประชุม
4	12 ส.ค.57	อำเภอคลองขลุง	ผ้าคลุมเก้าอี้	จัดงานวันเฉลิมพระชนมพรรษา 12 ส.ค.57

ตารางแสดงชุมชนและหน่วยงานที่เกี่ยวข้องขอความอนุเคราะห์บุคลากรโรงเรียนคลองขลุงราษฎร์รังสรรค์

ที่	บุคลากรของโรงเรียน	กิจกรรม	หน่วยงาน
1	นายคารมย์ แสนแก้ว	วิทยากรอบรมค่ายยาเสพติด	อำเภอคลองขลุง
2	นายวณะ แผงสภา	กรรมการตัดสินการแข่งขันทักษะทางวิชาการ	โรงเรียนอุทิศศึกษา
3	วงศ์ริยางค์โรงเรียน	การแข่งขันกีฬาเทศบาล	เทศบาลตำบลท่ามะเขือ
4	วงศ์ริยางค์โรงเรียน	การแข่งขันกีฬาอำเภอคลองขลุง	อำเภอคลองขลุง
5	วงศ์ริยางค์โรงเรียน	การแข่งขันกีฬาภายในโรงเรียน	โรงเรียนสหราษฎร์ศึกษา





ชุมชนหรือหน่วยงานที่เกี่ยวข้องให้การสนับสนุนโรงเรียน ปีงบประมาณ 2557

ตารางแสดงชุมชนหรือหน่วยงานที่เกี่ยวข้องให้การสนับสนุนด้านงบประมาณกับโรงเรียนคลองขลุงราษฎร์รังสรรค์

ที่	รายการ	หน่วยงาน	งบประมาณ (บาท)
1	งบลงทุนประเภทที่ดินและสิ่งก่อสร้าง รายการปรับปรุงห้องเรียนโครงการนำร่อง พัฒนาความเป็นเลิศและส่งเสริมอัตลักษณ์ โรงเรียนมัธยมศึกษา	สำนักงานคณะกรรมการ การศึกษาขั้นพื้นฐาน	1,995,000
2	งบดำเนินงาน ติดตั้งขยายเขตไฟฟ้าและ ปรับปรุงระบบไฟฟ้าภายในอาคารเรียน 2	สำนักงานคณะกรรมการ การศึกษาขั้นพื้นฐาน	1,532,690
3	ห้องเรียนอิเล็กทรอนิกส์ (E-Classroom for Tablet)	องค์การบริหารส่วนจังหวัด กำแพงเพชร	17,000,000
4	โครงการจัดหาครุภัณฑ์ดุริยางค์	องค์การบริหารส่วนจังหวัด กำแพงเพชร	500,000
5	โครงการศึกษาดูงานการจัดการ ทรัพยากรธรรมชาติและการจัดศูนย์การ เรียนรู้ทางการเกษตรตามหลักปรัชญา เศรษฐกิจพอเพียง	องค์การบริหารส่วนจังหวัด กำแพงเพชร	102,000
6	โครงการพัฒนาศูนย์การเรียนรู้ตามหลัก ปรัชญาเศรษฐกิจพอเพียงในสถานศึกษา สหวิทยาเขตวังไทรทอง	องค์การบริหารส่วนจังหวัด กำแพงเพชร	22,000
7	โครงการพัฒนาทักษะการคิดสู่โครงการ บูรณาการ	องค์การบริหารส่วนจังหวัด กำแพงเพชร	50,000
8	ก่อสร้างสนามกีฬาสตรีทซอคเกอร์ (สนามหญ้าเทียม)	องค์การบริหารส่วนตำบล คลองขลุง	4,000,000

