



# โรงเรียนคลองขลุงราษฎร์รังสรรค์ Klongklung Ratrangsan

ปรัชญา

ปัญญา นราน รัตน

ปัญญาประดุจดังแก้ว

สัญลักษณ์ประจำโรงเรียน

รูปคบเพลิง มีอักษร ค.ส.

สีประจำโรงเรียน

ม่วง - ขาว

ม่วง

ความหมาย แห่งม่วงดอกตะแบก แสดงถึงความอ่อนนุ่มและ ความกตัญญู

ขาว

ความสดใส บริสุทธิ์ ความมีคุณธรรม จริยธรรม

คติพจน์

ความรู้ สามัคคี มีวินัย

# ต้นไม้ประจำโรงเรียน

## ต้นไม้ประจำโรงเรียน “ต้นตะแบก”

ตะแบก เป็นพรรณไม้ยืนต้นขนาดกลางและใหญ่ลำต้นสูงประมาณ 10-25 เมตร โคนต้นเป็นพูเป็นเหลี่ยมยิวเปลือกมีสีเทาปนน้ำตาลอ่อนผิวเปลือกค่อนข้างเรียบมีรอยขรุขระ เป็นหลุมตื้นๆ เกิดสะเก็ดเป็นแผ่นบางๆ มีเปลือกใบเป็นใบเดี่ยวออกตามกิ่งก้าน ปลายยอด ลักษณะใบมนขอบขนาน เนื้อใบหนา ผิวเกลี้ยงเรียบเป็นมัน ขนาดใบกว้างประมาณ 8-10 เซนติเมตร ยาวประมาณ 10-14 เซนติเมตร ออกดอกเป็นช่อยาว ลักษณะดอกมีกลีบรอบดอก เป็นรูปถ้วยเชื่อมติดกับดอก มีกลีบดอกประมาณ 5-7 กลีบ ริมขอบกลีบจะย่นบาง ดอกมีสีม่วงอ่อน ขนาดผลยาวประมาณ 2-3 เซนติเมตร ผลเมื่อแก่จะแตกเป็นเสี้ยว 6 เสี้ยวภายในผลมี เมล็ดเล็ก ๆ



คนไทยโบราณเชื่อว่า บ้านใดปลูกต้นตะแบกไว้ประจำบ้านจะทำให้มีฐานะสูงขึ้น และมีความมั่นคง แข็งแรง เพราะ ตะแบก คือ การแบกไว้ไม่ให้ตกสามารถยกขึ้นไว้ให้สูงไม่ให้ตกต่ำ ดังนั้นจึงมีแรงมากบางคนก็เรียกต้องตะแบกว่าเสลาหมายถึงความแข็งแรงแข็งแกร่งเหมือนกับหินนอกจากนี้ ยังมีคนโบราณเรียกต้นตะแบกว่าอินทนิลซึ่งมีความหมายว่าพระอินทร์ผู้เป็นใหญ่ในสวรรค์ซึ่งมีอิทธิฤทธิ์มากซึ่งช่วยคุ้มครองปวงชนทั่วโลก ดังนั้นต้นตะแบกจึงเป็นไม้มงคลนาม เพื่อเป็นสิริมงคลแก่บ้านและผู้อาศัยควรปลูกต้นตะแบกไว้ทางทิศตะวันออกเฉียงเหนือผู้ปลูกควรปลูกในวันเสาร์เพราะโบราณ เชื่อว่าการปลูกไม้เพื่อเอาคุณทั่วไปให้ปลูกในวันเสาร์ถ้าจะให้ เป็นมงคลยิ่งขึ้นผู้ปลูกควรเป็นผู้ใหญ่ที่ควรเคารพนับถือและเป็นผู้ที่ประกอบคุณงามความดี ก็จะเป็นสิริมงคลยิ่งนัก



## ข้อมูลพื้นฐานและประวัติการก่อตั้ง

โรงเรียนคลองขลุงราษฎร์รังสรรค์ตั้งอยู่เลขที่ 640 ถนนพหลโยธิน ตำบลคลองขลุง อำเภอกองขลุง จังหวัดกำแพงเพชร 62120 เป็นโรงเรียนสหศึกษา โดยมีการจัดการเรียนการสอนในระดับมัธยมศึกษา โรงเรียนคลองขลุงราษฎร์รังสรรค์ สังกัดสำนักงานเขตพื้นที่การศึกษามัธยมศึกษา เขต 41 กระทรวงศึกษาธิการ

โทรศัพท์ 0-5578-1588-9 , 0-5578-1020

โทรสาร 0-5578-1587

E – mail [Klongklung@gmail.com](mailto:Klongklung@gmail.com)

Website <http://www.ratrangsarn.com>

โรงเรียนคลองขลุงราษฎร์รังสรรค์ มีเนื้อที่ 44 ไร่ 3 งาน 35 ตารางวา โดยได้รับการอนุมัติให้จัดตั้งเมื่อวันที่ 9 เมษายน พ.ศ. 2514 โดยนายโกศินทร์ จารุวัฒน์ ศึกษาธิการอำเภอกองขลุง ร่วมกับนายเฉลิมชัย เจียรนัยกุลวานิช และประชาชนในอำเภอกองขลุง ได้ร่วมกันบริจาคเงินเพื่อจัดซื้อที่ดินและมอบให้กรมสามัญศึกษา และในปี พ.ศ. 2515 ได้รับการจัดสรรงบประมาณในการก่อสร้างอาคารเรียนแบบ 216 จำนวน 4 ห้องเรียน บ้านพักครูจำนวน 3 หลัง ห้องน้ำ - ห้องส้วม 1 หลัง เปิดการสอนปีการศึกษาแรกในระดับชั้นมัธยมศึกษาตอนต้น รับนักเรียนจำนวน 90 คน ครู-อาจารย์ 3 คน มีนายวรวิทย์ มุสิกะปาน ดำรงตำแหน่งครูใหญ่

พ.ศ.2514 เป็นปีแรกที่เปิดทำการสอนมีจำนวนนักเรียน 2 ห้องเรียน นักเรียนจำนวน 90 คน ครู-อาจารย์จำนวน 3 คนโดยมีนายวรวิทย์ มุสิกะปาน เป็นครูใหญ่

พ.ศ.2522 เปิดสอนในระดับมัธยมศึกษาตอนปลาย

พ.ศ.2534 กรมสามัญศึกษาได้คัดเลือกโรงเรียนมัธยมศึกษาเพื่อพัฒนาคุณภาพชีวิตและสังคม (มพขส)

พ.ศ.2535 กรมสามัญศึกษาได้คัดเลือกโรงเรียนคลองขลุงราษฎร์รังสรรค์

โครงการขยายโอกาสทางการศึกษาระดับมัธยมศึกษาตอนต้น พ.ศ.2545 โรงเรียนได้รับการคัดเลือกเข้าร่วมโครงการ “หนึ่งอำเภอ หนึ่งโรงเรียนในฝัน” โรงเรียนคลองขลุงราษฎร์รังสรรค์ จัดเป็นโรงเรียนขนาดกลางเปิดสอนตั้งแต่ระดับมัธยมศึกษาตอนต้นถึงระดับมัธยมศึกษาตอนปลาย มีผู้บริหารสถานศึกษา ดำรงตำแหน่งผู้อำนวยการ ดังต่อไปนี้



#### ผู้ช่วยผู้บริหาร (ที่ได้รับแต่งตั้ง)

- |                        |                                  |
|------------------------|----------------------------------|
| 1. นายเสถียร มัทวรรตน์ | รองผู้อำนวยการฝ่ายวิชาการ        |
| 2. นายวิรัช วันบรรเจิด | รองผู้อำนวยการฝ่ายบริหารทั่วไป   |
| 3. นายเรวัต ทยวจันท์   | รองผู้อำนวยการฝ่ายกิจการนักเรียน |

โรงเรียนคลองขลุงราษฎร์รังสรรค์ เป็นโรงเรียนที่จัดการศึกษาในระดับมัธยมศึกษา ซึ่งเปิดสอนในระดับชั้น ม.1 - ม.6 สังกัดสำนักงานเขตพื้นที่การศึกษามัธยมศึกษา เขต 41 ปัจจุบันมีครูประจำการจำนวน 56 คน ครูอัตราจ้างจำนวน 9 คน นักการภารโรงจำนวน 4 คน ยามจำนวน 1 คน พนักงานขับรถจำนวน 1 คน

มีนักเรียนศึกษาในปีการศึกษา 2553 จำนวน 1,170 คน และในปีการศึกษา 2554 มีนักเรียนเข้ารับการศึกษานี้จำนวน 1,348 คน เพิ่มขึ้นร้อยละ 2.82

มีนักเรียนศึกษาในปีการศึกษา 2554 จำนวน 1,348 คน และในปีการศึกษา 2555 มีนักเรียนเข้ารับการศึกษานี้จำนวน 1,349 คน เพิ่มขึ้นร้อยละ 2.82

หลักการบริหารงานของโรงเรียนคลองขลุงราษฎร์รังสรรค์ใช้หลักบริหารร่วมกัน ทุก ๆ ฝ่าย และทุกฝ่ายต่างมีส่วนร่วมในการดำเนินงานตามการจัดทำโครงสร้างบริหารงานของโรงเรียน ครูทุกคนมีส่วนร่วมในการดำเนินงานด้วยการบริหารงานแบบ P D C A

### ปัจจัยแห่งความสำเร็จในการนำแผนปฏิบัติราชการ 4 ปี ไปสู่การปฏิบัติ

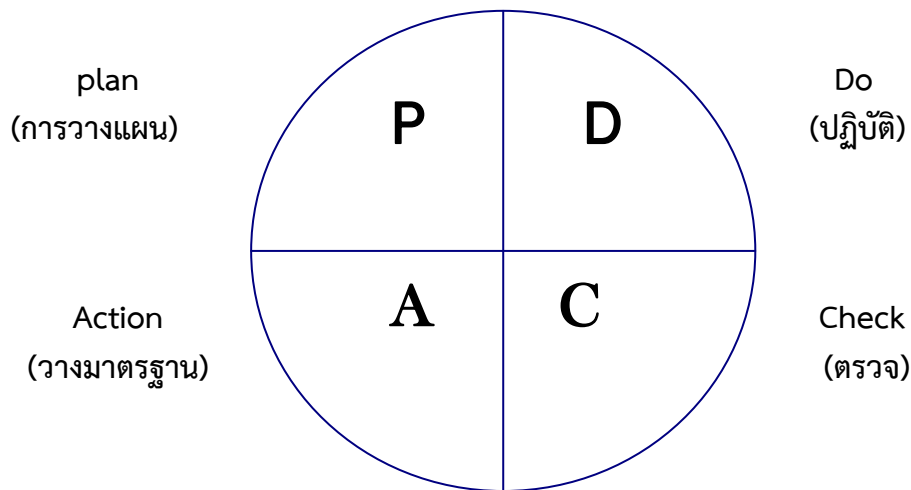

## วิสัยทัศน์ (VISION)

โรงเรียนคลองขลุงราษฎร์รังสรรค์

( Klongklung Ratrangsang School )

มุ่งพัฒนาสู่โรงเรียนคุณภาพดี มีคุณธรรม นำความรู้ สู่ความเป็นเลิศ  
ตามมาตรฐานสากลบนพื้นฐานเศรษฐกิจพอเพียง

## ข้อมูลพื้นฐานสถานศึกษา

รหัสสถานศึกษา	07620501
ชื่อสถานศึกษาภาษาไทย	คลองขลุงราษฎร์รังสรรค์
ชื่อสถานศึกษาภาษาอังกฤษ	Klongklung Ratrangsan
เลขที่สถานศึกษาตั้งอยู่	640 หมู่ที่ 2 ถนนพหลโยธิน อำเภอคลองขลุง จังหวัดกำแพงเพชร 62120
รหัสเขตพื้นที่	622
รหัสตำบล อำเภอ จังหวัด	620501
หมายเลขโทรศัพท์	0-5578-1020 , 0-5578-1588-9
หมายเลขโทรสาร	0-5578-1587
ไปรษณีย์อิเล็กทรอนิกส์	<a href="mailto:Klongklung@gmail.com">Klongklung@gmail.com</a>
ที่อยู่เว็บไซต์	<a href="http://www.ratrangsan.com">http://www.ratrangsan.com</a>
วัน เดือน ปี พ.ศ.ที่ก่อตั้ง	14 เมษายน 2514
รหัสกระทรวง/กรมต้นสังกัด	2004 สำนักงานคณะกรรมการการศึกษาขั้นพื้นฐาน
รหัสประเภทสถานศึกษา	31 โรงเรียนมัธยมศึกษา สังกัดกรมสามัญศึกษา
สถานศึกษาตั้งอยู่ในเขตการปกครอง	07 องค์การบริหารส่วนตำบล
ชื่อสกุลผู้บริหารสถานศึกษา	นางกนกรัตน์ คงไทย
เนื้อที่สถานศึกษา	44 ไร่ 3 งาน 35 ตารางวา
พิกัดที่ตั้งสถานศึกษาทางภูมิศาสตร์ (ตามพิกัดมาตรฐาน UTM)	
ค่าตำแหน่งพิกัดทางแกน X	574262.1730300
ค่าตำแหน่งพิกัดทางแกน Y	1796088.0908683
Zone	47
รหัสประจำบ้าน	6205-019626-1
รหัสโรงเรียน	1062022008

## สาระสำคัญแผนปฏิบัติการ ปีงบประมาณ 2555 โรงเรียนคลองขลุงราษฎร์รังสรรค์

### วิสัยทัศน์

มุ่งพัฒนาสู่โรงเรียนดี มีคุณธรรม นำความรู้ สู่ความเป็นเลิศตามมาตรฐานสากลบนพื้นฐานปรัชญาเศรษฐกิจพอเพียง

### พันธกิจ

1. พัฒนาสถานศึกษาให้มีคุณภาพระดับตามมาตรฐานของ สพฐ. และ สมศ.
2. ส่งเสริมและพัฒนางานวิจัยในสถานศึกษา เพื่อใช้เป็นนวัตกรรมในการจัดการศึกษาให้มีประสิทธิภาพ
3. ส่งเสริมและพัฒนาผู้เรียนให้มีคุณธรรมและจริยธรรมตามมาตรฐานที่สถานศึกษากำหนด
4. ยกระดับคุณภาพของผู้เรียนมุ่งสู่มาตรฐานสากล
5. บริหารจัดการด้วยระบบคุณภาพและยึดหลักธรรมาภิบาล
6. นำหลักปรัชญาเศรษฐกิจพอเพียงมาใช้ในการบริหารจัดการศึกษาและการจัดการเรียนรู้

### เป้าประสงค์

1. สถานศึกษาได้รับการพัฒนาตามเกณฑ์มาตรฐานของ สพฐ. และ สมศ. และมีคุณภาพอยู่ในระดับดี
2. สถานศึกษามีผลงานการวิจัยเพื่อใช้เป็นนวัตกรรมในการจัดการศึกษาให้มีประสิทธิภาพอย่างน้อยปีละ 1 เรื่อง
3. ผู้เรียนมีคุณธรรมและจริยธรรมตรงตามมาตรฐานที่สถานศึกษากำหนด
4. ผู้เรียนได้รับการจัดการเรียนรู้อย่างมีคุณภาพตามมาตรฐานสากล
5. สถานศึกษาบริหารจัดการศึกษาด้วยระบบคุณภาพตามหลักธรรมาภิบาล
6. สถานศึกษาได้นำหลักปรัชญาของเศรษฐกิจพอเพียงมาใช้ในการบริหารจัดการศึกษาตามมาตรฐานของสถานศึกษาพอเพียง





- M (Moral) คุณธรรม จริยธรรมดีงาม
- E (Excellent) ความเป็นเลิศ
- D (Dignity) ความภาคภูมิใจ
- I (Innovation) นวัตกรรม
- S (Social Respond) ความรับผิดชอบต่อสังคม
- C (Continue Improvement) การพัฒนาอย่างต่อเนื่อง
- U (Unity) ความสามัคคี



### กลยุทธ์

กลยุทธ์ที่ 1 พัฒนาคุณภาพโรงเรียนสู่มาตรฐานการศึกษา

กลยุทธ์ที่ 1.1 พัฒนาคุณภาพการศึกษา ให้มีคุณภาพมาตรฐานการประกัน  
คุณภาพภายในและภายนอก

กลยุทธ์ที่ 2 ปลุกฝังคุณธรรม มีความสำนึกในความเป็นไทยและดำเนินชีวิตตามหลัก  
ปรัชญาเศรษฐกิจพอเพียง

กลยุทธ์ที่ 2.1 พัฒนาลักษณะอันพึงประสงค์ของนักเรียน

กลยุทธ์ที่ 3 พัฒนาครูและบุคลากรทางการศึกษาให้ได้มาตรฐานสากล

กลยุทธ์ที่ 3.1 ส่งเสริมครูและบุคลากรทางการศึกษาให้มีความรู้ตาม  
มาตรฐานสากล

กลยุทธ์ที่ 4 สร้างความเสมอภาคและเพิ่มโอกาสให้ผู้เรียนได้รับการศึกษาอย่างทั่วถึงและ  
เต็มศักยภาพ

กลยุทธ์ที่ 4.1 พัฒนาคุณภาพผู้เรียนให้ได้มาตรฐานคุณภาพการศึกษา

กลยุทธ์ที่ 5 ส่งเสริมประสิทธิภาพการบริหารจัดการคุณภาพโดยรวมและตามหลักธรรมาภิบาล

กลยุทธ์ที่ 5.1 โครงการพัฒนาระบบการบริหารจัดการงบประมาณ  
แบบมุ่งผลสัมฤทธิ์

กลยุทธ์ที่ 5.2 โครงการพัฒนาบุคลากรตามหลักปรัชญาของเศรษฐกิจพอเพียง  
สู่สถานศึกษา



## โครงการที่สนองกลยุทธ์

### กลยุทธ์ที่ 1 พัฒนาคุณภาพโรงเรียนสู่มาตรฐานการศึกษา

1. โครงการพัฒนาสถานศึกษาให้มีคุณภาพตามมาตรฐานการประกันคุณภาพภายใน
2. โครงการวิจัยเรื่องการพัฒนา รูปแบบการใช้หลักสูตรสถานศึกษาตามหลักสูตรแกนกลางการศึกษาขั้นพื้นฐาน พุทธศักราช 2551

### กลยุทธ์ที่ 2 ปลุกฝังคุณธรรม มีความสำนึกในความเป็นไทยและดำเนินชีวิตตามหลักปรัชญาเศรษฐกิจพอเพียง

1. โครงการส่งเสริมผู้เรียนให้มีคุณธรรม จริยธรรมและพัฒนาประชาธิปไตยในสถานศึกษา
2. โครงการขับเคลื่อนเศรษฐกิจพอเพียงสู่สถานศึกษา

### กลยุทธ์ที่ 3 พัฒนาครูและบุคลากรทางการศึกษาให้ได้มาตรฐานสากล

1. โครงการพัฒนาความสามารถในการใช้ภาษาต่างประเทศ
2. โครงการพัฒนาระบบ ICT เพื่อจัดการเรียนรู้

### กลยุทธ์ที่ 4 สร้างความเสมอภาคและเพิ่มโอกาสให้ผู้เรียนได้รับการศึกษาอย่างทั่วถึงและเต็มศักยภาพ

1. โครงการพัฒนาคุณภาพการจัดการเรียนรู้
2. โครงการยกระดับผลสัมฤทธิ์ทางการเรียน
3. โครงการส่งเสริมความเป็นเลิศของนักเรียน
4. โครงการเตรียมความพร้อมนักเรียนเพื่อเข้าสู่ประชาคมอาเซียน

### กลยุทธ์ที่ 5 ส่งเสริมประสิทธิภาพการบริหารจัดการคุณภาพโดยรวมและตามหลักธรรมาภิบาล

1. โครงการพัฒนาระบบการบริหารจัดการงบประมาณแบบมุ่งผลสัมฤทธิ์
2. โครงการพัฒนาบุคลากรตามหลักปรัชญาของเศรษฐกิจพอเพียงสถานศึกษา



## นโยบายปฏิบัติการศึกษา

### โรงเรียนคลองจั่นราษฎร์รังสรรค์

1. เพื่อพัฒนาการเรียนการสอน โดยยึดนักเรียนเป็นสำคัญ
2. พัฒนาหลักสูตรใหม่ให้เหมาะสมกับสภาพท้องถิ่นและความต้องการของท้องถิ่น
3. ส่งเสริมนักเรียนให้มีความเสมอภาคทางการศึกษา
4. พัฒนาบุคลากรให้มีความรู้ เทคนิค ทักษะ ในการเรียนการสอนและปฏิบัติงาน
5. นำพัฒนาสื่อเทคโนโลยี ใช้ให้เหมาะสมกับสภาพความพร้อมของนักเรียน
6. ส่งเสริมอาชีพอิสระ การมีรายได้ระหว่างเรียนให้สอดคล้องกับความสนใจและความต้องการของผู้เรียน
7. มุ่งพัฒนาผู้เรียนให้มีสุขภาพดี ปลอดภัยจากโรค และสารเสพติด ไร้อาการติด
8. สร้างบรรยากาศให้เอื้ออำนวยต่อการเรียนการสอนของนักเรียนและการทำงานของบุคลากร



## โครงสร้างการบริหารงานโรงเรียนคลองขลุงราษฎร์รังสรรค์

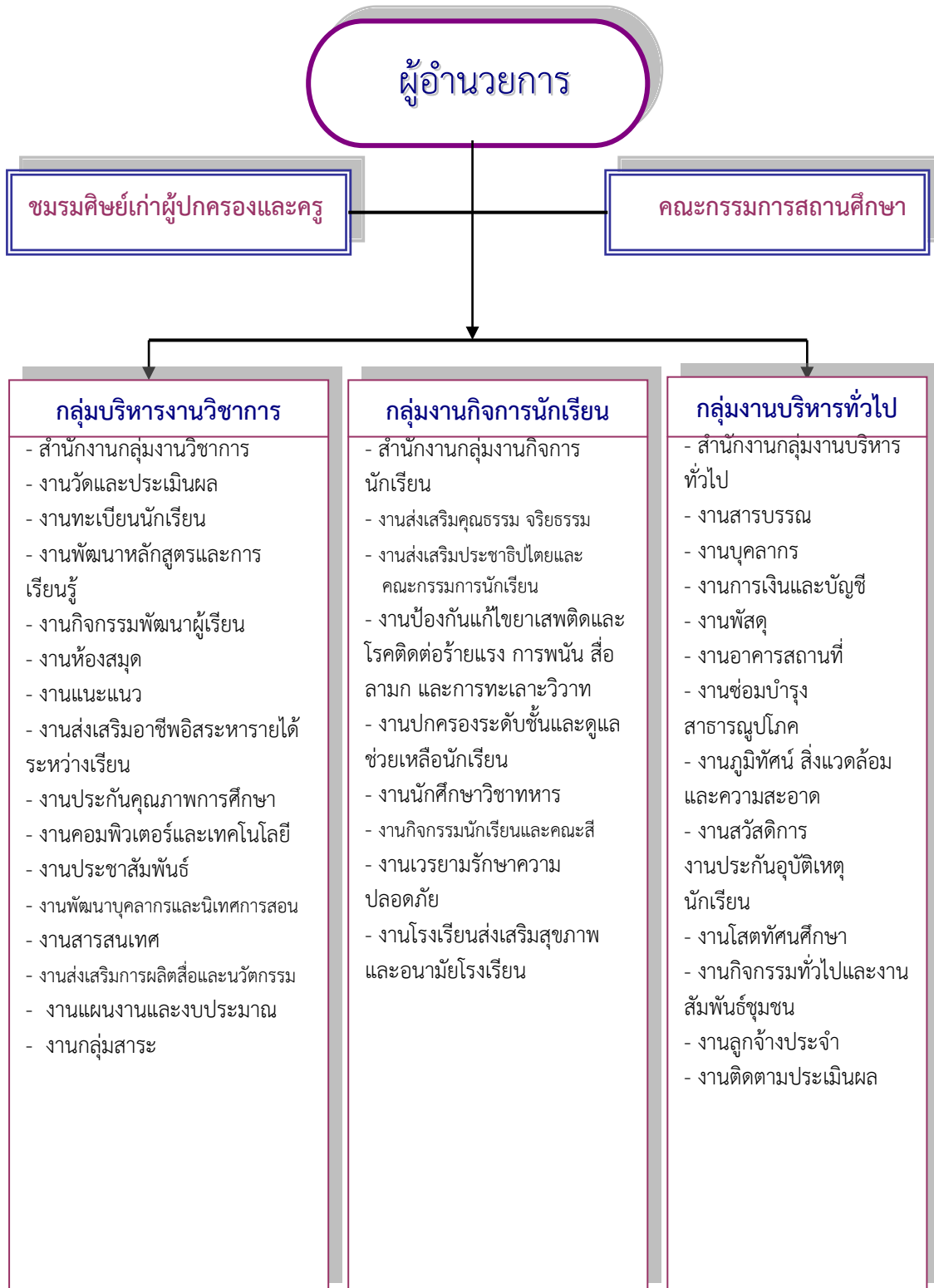



## คณะกรรมการสถานศึกษา

### โรงเรียนคลองขลุงราษฎร์รังสรรค์ Klongklung Ratrangsan School

- |                                  |  |
|----------------------------------|--|
| 1. นายมนตรี เลาศักดิ์ประสิทธิ์   | ประธานกรรมการฯ (ผู้ทรงคุณวุฒิ)             |
| 2. นางจำปี ซาเวียง               | กรรมการผู้ทรงคุณวุฒิ                       |
| 3. นายกัมพล ปัจกุล               | กรรมการผู้ทรงคุณวุฒิ                       |
| 4. นายศิริชัย เลาศักดิ์ประสิทธิ์ | กรรมการผู้ทรงคุณวุฒิ                       |
| 5. นายโกมล มาจากด                | กรรมการผู้ทรงคุณวุฒิ                       |
| 6. นายพีรพัฒน์ พิสิท             | กรรมการผู้ทรงคุณวุฒิ                       |
| 7. นายเสมียน สุขอุ๊ด             | กรรมการผู้ทรงคุณวุฒิ                       |
| 8. นางพรเพ็ญ ทรัพย์ประสม         | กรรมการผู้แทนผู้ปกครอง                     |
| 9. นายวิทยา มาตรสิงห์            | กรรมการผู้แทนครู                           |
| 10. นายจรัญ อิศระบัณฑิตกุล       | กรรมการผู้แทนองค์กรท้องถิ่น                |
| 11. นางมยุรี ทรัพย์ประสม         | กรรมการผู้แทนองค์กรปกครองส่วนท้องถิ่น      |
| 12. นางสุพัตรา แสนยากร           | กรรมการผู้แทนศิษย์เก่า                     |
| 13. พระครูวิมลวชิรคุณ            | กรรมการผู้แทนพระภิกษุสงฆ์ /<br>องค์กรศาสนา |
| 14. พระครูสุนทรพระธรรมรักขิต     | กรรมการผู้แทนพระภิกษุสงฆ์ /<br>องค์กรศาสนา |
| 15. นางกนกรัตน์ คงไทย            | กรรมการและเลขานุการ                        |

## หน้าที่ของคณะกรรมการสถานศึกษา

ตามระเบียบกระทรวงศึกษาธิการว่าด้วยคณะกรรมการสถานศึกษาขั้นพื้นฐาน  
พ.ศ. 2543 มีดังนี้

1. กำหนดนโยบายและแผนพัฒนาของสถานศึกษา
2. ให้ความเห็นชอบแผนปฏิบัติการประจำปีของสถานศึกษา
3. ให้ความเห็นชอบในการจัดทำสาระหลักสูตร ให้สอดคล้องความต้องการของท้องถิ่น
4. กำกับและติดตามการดำเนินงานตามแผนของสถานศึกษา
5. ส่งเสริมและสนับสนุนให้เด็กทุกคนในเขตบริการได้รับการศึกษาขั้นพื้นฐานอย่างทั่วถึงมีคุณภาพและได้มาตรฐาน
6. พึงทักษ์สิทธิเด็ก ดูแลและเด็กพิการ เด็กด้อยโอกาส และเด็กที่มีความสามารถพิเศษ ให้ได้รับการพัฒนาเต็มตามศักยภาพ
7. เสนอแนวทางและมีส่วนร่วมในการบริหารจัดการด้านวิชาการ ด้านงบประมาณ ด้านการบริหาร งานบุคลากร และด้านการบริหารทั่วไปของสถานศึกษา
8. ระดมทรัพยากรเพื่อการศึกษา ตลอดจนวิทยากรภายนอกและภูมิปัญญาท้องถิ่น เพื่อเสริมสร้างพัฒนาการของนักเรียนทุกด้าน รวมทั้งสืบสานจารีตประเพณี ศิลปวัฒนธรรมของท้องถิ่นและของชาติ
9. เสริมสร้างความสัมพันธ์ระหว่างสถานศึกษากับชุมชน ตลอดจนประสานงานกับองค์กรทั้งภาครัฐและเอกชน เพื่อให้สถานศึกษาเป็นแหล่งวิทยาการของชุมชนและมีส่วนร่วมในการพัฒนาชุมชนและท้องถิ่น
10. ให้ความเห็นชอบรายงานผลการดำเนินงานประจำปีของสถานศึกษา ก่อนเสนอต่อสาธารณชน
11. แต่งตั้งที่ปรึกษาและหรือคณะอนุกรรมการ เพื่อดำเนินงานตามระเบียบนี้ตามที่เห็นสมควร
12. ปฏิบัติการอื่นตามที่ได้รับมอบหมายจากหน่วยงานต้นสังกัด



## ข้อมูลพื้นฐานนักเรียนโรงเรียนคลองขลุงราษฎร์รังสรรค์

### ข้อมูลบุคลากร

ประเภทบุคลากร	เพศ		ระดับการศึกษาสูงสุด				อายุเฉลี่ย	อายุราชการเฉลี่ย
	ชาย	หญิง	ต่ำกว่าป.ตรี	ป.ตรี	ป.โท	ป.เอก		
ผู้อำนวยการ	-	1	-	-	1	-	51	33
รองผู้อำนวยการ	3	-	-	-	3	-	49	28.33
ครูประจำการ	21	31	-	41	10	1	44.38	19.22
ช่วยราชการ	-	-	-	-	-	-	-	-
ครูอัตราจ้าง	2	3	-	5	-	-	-	-
ลูกจ้างชั่วคราว	2	2	-	4	-	-	-	-
นักการ/ภารโรง	4	-	4	-	-	-	-	-
ยาม	1	-	-	1	-	-	-	-
พนักงานขับรถยนต์	1	0	1	0	0	0	-	-
รวม	34	37	5	51	14	1	-	-

## Information Klongklung Ratrangsarn School 2555 หน้า 15

รายชื่อครูโรงเรียนคลองขลุงราษฎร์รังสรรค์ ปีการศึกษา 2555

ที่	ชื่อ - สกุล	เลขตำแหน่ง	อายุ ราชการ	วันเดือนปี เกิด			วันเดือนปี บรรจุ		
				วัน	เดือน	ปี	วัน	เดือน	ปี
1	นางกนกรัตน์ คงไทย	44016	32	14	เม.ย.	2504	12	พ.ค.	2523
2	นายเสถียร มัทรัตน์	44205	34	24	ส.ค.	2498	22	พ.ค.	2521
3	นายเรวัตร ทวยจันทร์	44019	5	1	ม.ค.	2522	1	มี.ค.	2550
4	นายวิรัช วันบรรเจิด	44018	11	10	ต.ค.	2521	15	พ.ค.	2544
5	นายพรชัย เขม้นกิจ	45770	10	19	ก.พ.	2522	12	ก.ค.	2545
6	นายสมศักดิ์ แต้ววัฒนาสกุล	44047	25	10	ม.ค.	2501	30	ก.ค.	2530
7	นางวรรณภา พิสิท	44064	17	24	มี.ย.	2516	15	พ.ค.	2538
8	นายเชษฐา ธิสา	2570	6	7	ก.ย.	2521	13	ม.ค.	2549
9	นางสุมาลี แสงแก้ว	4370	19	26	ก.พ.	2514	25	พ.ค.	2536
10	นางสาวโสภา จิตตวิไล	2710	23	20	ส.ค.	2507	11	ก.ค.	2532
11	นางสาวกนกพร อุ่นเป็นนิจ	4591	1	10	มี.ค.	2529	14	มี.ย.	2554
12	นายธนศร์ เกษวิริยการณ	47557	6	28	ก.ย.	2524	27	ก.พ.	2549
13	นางเยาวเรศ เสมอหัตถ์	108031	17	30	ม.ค.	2515	26	พ.ค.	2538
14	นายวิชาญ เขียวสวาท	44028	25	9	มี.ค.	2505	22	มี.ย.	2530
15	นางรังษิณี สุขสวัสดิ์	40367	18	19	ส.ค.	2513	1	มี.ย.	2537
16	นายคารมย์ แสงแก้ว	44061	11	26	ม.ค.	2521	16	ก.ค.	2544
17	นางสาวจุฑาทิพย์ คำตืด	39927	9	20	ส.ค.	2522	21	ส.ค.	2546
18	นางนุชนาท สิงหา	44074	9	18	ก.ค.	2522	21	ส.ค.	2546
19	นายยุทธนา หงสไกร	44091	19	11	ธ.ค.	2515	1	มี.ย.	2536
20	นางจุฑาลักษณ์ ขุนภักดี	132960	17	20	ส.ค.	2515	21	ก.ค.	2538
21	นายไพฑูลย์ ธนุชัย	9984	17	23	ธ.ค.	2516	25	ก.ค.	2538
22	นางนันทนา มั่นเกษวิทย์	44025	38	5	ม.ค.	2595	2	ก.ย.	2517
23	นางจินตนา มีล้นศักดิ์	44027	21	19	ธ.ค.	2505	16	ธ.ค.	2534
24	นางกชกร ศรีวิชัย	44037	21	21	ก.ย.	2507	1	พ.ค.	2534
25	นายวิทวัส แสงแก้ว	44230	24	19	มี.ย.	2507	1	พ.ย.	2531
26	นายฉัตรชัย สุขุม	2782	3	25	มี.ค.	2528	15	พ.ย.	2552
27	นายวิทยา มาตรสิงห์	44023	33	5	ส.ค.	2497	2	ก.ค.	2522
28	นายวิรัตน์ น้อยม่วง	44077	23	4	มี.ค.	2506	28	ก.ค.	2532
29	นางสุรรัตน์ วรรณศักดิ์ภูมิพงษ์	45267	31	18	พ.ค.	2501	19	พ.ค.	2524



## Information Klongklung Ratrangsan School 2555 หน้า 16

### รายชื่อครูโรงเรียนคลองขลุงราษฎร์รังสรรค์ ปีการศึกษา 2555

ที่	ชื่อ - สกุล	เลข ตำแหน่ง	อายุ ราชการ	วันเดือนปี เกิด			วันเดือนปี บรรจุ		
				วัน	เดือน	ปี	วัน	เดือน	ปี
30	นายสุธีร์ วิชาพร	44044	26	4	ต.ค.	2506	12	ก.ย.	2529
31	นางมะลิ เขียวสวาท	44075	25	1	ต.ค.	2506	22	มิ.ย.	2530
32	นางอารี พิณิจชัย	3188	18	22	ก.ค.	2504	5	ก.ย.	2537
33	นางสุทิน แสงแก้ว	4357	24	6	มี.ค.	2507	1	พ.ย.	2531
34	นางรติรัตน์ โสภณโกโคย	2888	30	8	ก.ค.	2502	17	ส.ค.	2525
35	นางเกษร ชตาเรักษ์	44049	21	6	เม.ย.	2512	7	ต.ค.	2534
36	นางชลชินี แพทย์วงศ์	65517	22	22	มี.ค.	2509	20	ส.ค.	2533
37	นางอารดา อินทรมงคล	44059	21	20	ก.ค.	2502	2	ก.ค.	2534
38	นางเพชรรุ้ง ทองอิม	108034	17	19	มิ.ย.	2515	15	พ.ค.	2538
39	นางสาวญาติา สงฆ์วัฒนะ	6696	2	3	ส.ค.	2528	17	พ.ค.	2553
40	นางสาวฉัตรวรรณ มาตรสิงห์	3236	6	27	มิ.ย.	2526	25	ส.ค.	2549
41	นางสาวสายรุ้ง เมืองวงษ์	44066	8	19	พ.ค.	2524	1	ธ.ค.	2547
42	นายสมพงษ์ ทะณูชัย	44087	33	28	มิ.ย.	2501	16	พ.ค.	2522
43	นางทิพย์พาที วิชาพร	2828	25	13	ต.ค.	2507	16	ธ.ค.	2530
44	นายวิพล กันทะสอน	44089	28	27	เม.ย.	2504	16	พ.ค.	2527
45	นายฉัตรพงษ์ วิไลมงคล	44053	34	22	ก.ค.	2500	15	ส.ค.	2521
46	นางอิสริยาภรณ์ ทะณูชัย	44093	31	18	มิ.ย.	2501	19	พ.ค.	2524
47	นายวณะ แผงสภา	44084	23	18	มี.ค.	2508	30	ม.ค.	2532
48	นายณพลพงศ์ ดั่งวงลัด	108032	20	14	เม.ย.	2508	10	ก.พ.	2535
49	นางดารณี กัลปธนวนศ์	44468	16	3	ม.ค.	2509	21	ส.ค.	2539
50	นายสมหมาย หอมยก	44062	17	27	พ.ย.	2509	23	ม.ค.	2538
51	นายวรุธ บุตสีทา	108033	17	10	ก.ย.	2506	15	พ.ค.	2538
52	นางวัชรี จุฬพันธ์ทอง	44078	31	29	ต.ค.	2501	3	ก.ค.	2524
53	นางจันทร์เพ็ญ น้อยม่วง	44086	17	15	ม.ค.	2513	15	พ.ค.	2538
54	นางสาวน้ำหวาน เพชรบูรณ์	7027	16	5	ส.ค.	2502	18	ต.ค.	2539
55	นายประยูร จิระเดชประไพ	44042	20	2	พ.ย.	2506	27	ต.ค.	2535
56	นางอำพันธ์ รอบุญ	69649	17	12	ส.ค.	2508	15	พ.ค.	2538

- อายุเฉลี่ยผู้อำนวยการ 51 ปี อายุราชการเฉลี่ย 33 ปี
- อายุเฉลี่ยรองผู้อำนวยการ 40 ปี อายุราชการเฉลี่ย 16.66 ปี
- อายุเฉลี่ยข้าราชการครู 42 ปี อายุราชการเฉลี่ย 19.22 ปี

## สภาพชุมชนโดยรวมของโรงเรียนคลองขลุงราษฎร์รังสรรค์

สภาพชุมชนรอบบริเวณโรงเรียนมีลักษณะพื้นที่เป็นที่ราบลุ่ม ด้านทิศเหนือติดกับคลองวังหิน ด้าน ทิศตะวันตก ติดกับถนนพหลโยธิน มีประชากรประมาณ 152,301 คน บริเวณใกล้เคียงโดยรอบโรงเรียน ได้แก่ สำนักงานเขตพื้นที่การศึกษากำแพงเพชร เขต 2 อาชีพหลักของชุมชน คือ เกษตรกรรม ส่วนใหญ่นับถือศาสนาพุทธ ประเพณี / ศิลปวัฒนธรรมท้องถิ่นเป็นที่รู้จักโดยทั่วไป คือ การทำบุญตักบาตร และ พิธีทางศาสนา

ผู้ปกครองส่วนใหญ่จบการศึกษาระดับ มัธยมศึกษาปีที่3 ประกอบอาชีพเกษตรกร / ค้าขาย / รับจ้าง นับถือศาสนาพุทธ รายได้เฉลี่ยต่อครอบครัว ประมาณ 45,538 บาทต่อปี จำนวนคนเฉลี่ยต่อครอบครัว 4 คน

โอกาสของโรงเรียนเป็นโรงเรียนที่มีการคมนาคมและการสื่อสารสะดวก หากแต่มีข้อจำกัดด้านการขาดแคลนบุคลากร สูงถึง 13 อัตรา

## อาคารสถานที่ สภาพแวดล้อม

โรงเรียนคลองขลุงราษฎร์รังสรรค์ ได้มีการพัฒนาอาคารสถานที่ และอาคารประกอบอื่นๆ ที่สมบูรณ์เป็นปัจจุบัน มีบรรยากาศและสภาพแวดล้อมที่สวยงาม สะอาดร่มรื่นเป็นระเบียบเรียบร้อย เหมาะสมและเอื้อต่อบรรยากาศการเรียนการสอน

### โรงเรียนมีแนวนโยบายในการบริหารโรงเรียน ดังนี้

1. จัดสร้าง จัดทำ ปรับปรุง และรักษาอาคารเรียน อาคารประกอบ ให้เพียงพอ เหมาะสม และเป็นปัจจุบัน
2. จัดสร้างและปรับปรุง พัฒนาโครงสร้างพื้นฐานและระบบสาธารณูปโภค ให้เพียงพอ เหมาะสม และเป็นปัจจุบัน
3. จัดบรรยากาศและสิ่งแวดลอม ให้เป็นระเบียบเรียบร้อย สะอาดสดชื่น ร่มรื่น สวยงาม
4. รมรงค์ จัดหาวัสดุ อุปกรณ์การเรียนการสอน ให้เพียงพอ เหมาะสมและทันสมัย
5. ปรับปรุง พัฒนาห้องสมุด , แหล่งเรียนรู้และสถานบริการต่างๆโดยพัฒนารูปแบบ การบริการให้หลากหลาย

โรงเรียนได้จัดสิ่งอำนวยความสะดวกในโรงเรียน เช่น ไฟฟ้า โทรศัพท์ โทรสาร น้ำบาดาล เครื่องรับโทรทัศน์ สัญญาณดาวเทียม สนามกีฬา อุปกรณ์กีฬา และสวนหย่อม ฯลฯ เพื่อบริการบุคลากร เท่าที่สามารถจัดให้ได้ตามสภาพความพร้อมของโรงเรียน

แสดงจำนวนข้าราชการครู จำแนกตามวุฒิการศึกษาและกลุ่มสาระการเรียนรู้

หมวดวิชา/งาน	จำนวน (คน)	วุฒิการศึกษา			
		สูงกว่า ปริญญาตรี	ปริญญาตรี	อนุปริญญา	ต่ำกว่า อนุปริญญา
ผู้บริหาร	1	1	-	-	-
ผู้ช่วยผู้บริหาร	3	3	-	-	-
กลุ่มสาระฯวิทยาศาสตร์	9	3	6	-	-
กลุ่มสาระฯคณิตศาสตร์	8	2	6	-	-
กลุ่มสาระฯสังคมศึกษาฯ	8	1	7	-	-
กลุ่มสาระฯภาษาอังกฤษ	7	1	6	-	-
กลุ่มสาระฯภาษาไทย	5	1	4	-	-
กลุ่มสาระฯการงานอาชีพฯ	6	2	4	-	-
กลุ่มสาระฯสุขศึกษาและพลศึกษา	5	-	5	-	-
กลุ่มสาระฯศิลปะ	3	-	3	-	-
งานแนะแนว	1	-	1	-	-
อัตราจ้าง(ทำการสอน)	6	-	6	-	-
ช่วยราชการ	-	-	-	-	-
รวม	62	14	48	-	-

ข้อมูลงานสารสนเทศ  
ณ วันที่ 10 มิถุนายน 2555

# แนวทางการพัฒนาคุณภาพการศึกษา สู่เกณฑ์มาตรฐานการศึกษา

## โรงเรียนคลองขลุงราษฎร์รังสรรค์

โรงเรียนคลองขลุงราษฎร์รังสรรค์ได้กำหนดนโยบายในการพัฒนาคุณภาพการศึกษา เพื่อให้โรงเรียนมีคุณภาพตามเกณฑ์มาตรฐาน มุ่งเน้นการพัฒนาโดยยึดแผนกลยุทธ์ในการจัดการศึกษาขั้นพื้นฐานเพื่อใช้เป็นเครื่องมือกำหนดทิศทางการดำเนินงานของโรงเรียนคลองขลุงราษฎร์รังสรรค์ในระยะเวลา 5 ปี อันเป็นประเด็นสำคัญในการประกันคุณภาพการศึกษาของโรงเรียน เป็นเครื่องมือกำหนดผลสำเร็จของการดำเนินงานตามระบบงบประมาณที่มุ่งเน้นผลงาน

ซึ่งแผนกลยุทธ์นี้เกิดจากการวิเคราะห์สภาพแวดล้อมภายนอกและภายใน มีการวางทิศทางโรงเรียนโดยมีวิสัยทัศน์ พันธกิจ เป้าประสงค์เป็นตัวกำหนด ให้โรงเรียนคลองขลุงราษฎร์รังสรรค์ไปสู่จุดมุ่งหมาย สู่ความสำเร็จ ตรงตามทิศทางที่วางไว้ และเป็นแนวทางปฏิบัติที่มุ่งสู่นาคต

ข้อมูลนักเรียนโรงเรียนคลองขลุงราษฎร์รังสรรค์ ปีการศึกษา 2555

ช่วงชั้นที่ 3 ม.1-ม.3

ชั้น/ห้อง	ชาย	หญิง	รวม
ม. 1/1	15	25	40
ม. 1/2	15	34	49
ม.1/3	10	31	41
ม.1/4	25	10	35
ม.1/5	20	15	35
ม.1/6	24	4	28
<b>รวม</b>	<b>109</b>	<b>119</b>	<b>228</b>
ม.2/1	12	26	38
ม.2/2	13	31	44
ม.2/3	15	28	43
ม.2/4	20	21	41
ม.2/5	27	12	39
ม.2/6	23	13	36
<b>รวม</b>	<b>110</b>	<b>131</b>	<b>241</b>
ม.3/1	11	29	40
ม.3/2	8	39	47
ม.3/3	26	17	43
ม.3/4	16	33	49
ม.3/5	27	21	48
ม.3/6	22	5	27
<b>รวม</b>	<b>110</b>	<b>144</b>	<b>254</b>
<b>รวม ม.ต้น</b>	<b>329</b>	<b>394</b>	<b>723</b>

ช่วงชั้นที่ 4 ม.4- ม.6

ชั้น/ห้อง	ชาย	หญิง	รวม
ม.4/1	11	28	39
ม.4/2	12	35	47
ม.4/3	16	32	48
ม.4/4	30	20	50
ม.4/5	29	21	50
<b>รวม</b>	<b>98</b>	<b>136</b>	<b>234</b>
ม.5/1	12	22	34
ม.5/2	11	27	38
ม.5/3	10	27	37
ม.5/4	10	38	48
ม.5/5	26	9	35
<b>รวม</b>	<b>69</b>	<b>123</b>	<b>192</b>
ม.6/1	7	30	37
ม.6/2	18	30	48
ม.6/3	15	24	39
ม.6/4	16	26	42
ม.6/5	23	11	34
<b>รวม</b>	<b>79</b>	<b>121</b>	<b>200</b>
<b>รวมม.ปลาย</b>	<b>246</b>	<b>380</b>	<b>626</b>
<b>รวมทั้งหมด</b>	<b>575</b>	<b>774</b>	<b>1,349</b>

บัญชีแสดงการจัดชั้นเรียน ปีการศึกษา 2555

โรงเรียนคลองขลุงราษฎร์รังสรรค์ ศูนย์เครือข่ายคุณภาพการศึกษา คลองขลุง  
(ข้อมูล ณ วันที่ 16 พฤษภาคม 2555)

ชั้นเรียน	จำนวนห้องเรียน	จำนวนนักเรียน
อนุบาลปีที่ 1	-	-
อนุบาลปีที่ 2	-	-
รวมก่อนประถมศึกษา	-	-
ประถมศึกษาปีที่ 1	-	-
ประถมศึกษาปีที่ 2	-	-
ประถมศึกษาปีที่ 3	-	-
ประถมศึกษาปีที่ 4	-	-
ประถมศึกษาปีที่ 5	-	-
ประถมศึกษาปีที่ 6	-	-
รวมประถมศึกษา	-	-
มัธยมศึกษาปีที่ 1	6	228
มัธยมศึกษาปีที่ 2	6	241
มัธยมศึกษาปีที่ 3	6	254
รวมมัธยมศึกษาตอนต้น	18	723
มัธยมศึกษาปีที่ 4	5	234
มัธยมศึกษาปีที่ 5	5	192
มัธยมศึกษาปีที่ 6	5	200
รวมมัธยมศึกษาตอนปลาย	15	626
รวมทั้งสิ้น	33	1,349

ข้าราชการครูปฏิบัติหน้าที่ครูที่ปรึกษา ประจำภาคเรียนที่ 1 ปีการศึกษา 2555  
ช่วงชั้นที่ 3 ชั้นมัธยมศึกษาปีที่ 1-3

ชั้น/ห้อง	ครูที่ปรึกษาหลัก	ครูที่ปรึกษารอง	หมายเหตุ
ม. 1/1	นายวิชาญ เขียวสวาท	นางอารดา อินทรมงคล	
ม. 1/2	นายวิทวัส แสงแก้ว	นางสาวโสภา จิตตวิไลย	
ม. 1/3	นางกชกร ศรีวิชัย	นางสุทิน แสงแก้ว	
ม. 1/4	นางจินตนา มีล้นศักดิ์	นายฉัตรชัย สุขุม	
ม. 1/5	นางรติรัตน์ โสภณโกไคย	นายคารมย์ แสนแก้ว	
ม. 1/6	นางวรรณนา พิสิท	นายชำนาญ พวงทอง	
ม. 2/1	นางจุฑาลักษณ์ ขุนภักดี		
ม. 2/2	นางสุรรัตน์ วรรณศักดิ์วิฑิมพ์	นางดารณี กัลป์ธวงค์	
ม. 2/3	นางสุมาลี แสงแก้ว	นางสาวภคธิมา อ่องละออ	
ม. 2/4	นางอิสริยาภรณ์ ทะณูชัย	นายเชษฐา ธีสา	
ม. 2/5	นายสมหมาย หอมยก	นางสาวสุพัตรา ย่อภูเขาสูง	
ม. 2/6	นางมะลิ เขียวสวาท	นางรังษิณี แก้วคง	
ม. 3/1	นางเยาวเรศ เสมอหัตถ์		
ม. 3/2	นายวิพล กันทะสอน		
ม. 3/3	นายสมศักดิ์ แต้วฒนาสกุล	นางสาวกนกพร อุ่นเป็นนิจ	
ม. 3/4	นายฉัตรพงษ์ วิไลมงคล		
ม. 3/5	นายณพลพงศ์ ด้วงลัด	นายวรุธ บุตสีทา	
ม. 3/6	นางสาวญาดา สงฆ์วัฒนะ	นายวัชระ ศรีสุพัฒนกุล	



ข้าราชการครูปฏิบัติหน้าที่ครูที่ปรึกษา ประจำภาคเรียนที่ 1 ปีการศึกษา 2555  
ช่วงชั้นที่4 ชั้นมัธยมศึกษาปีที่ 4 - 6

ชั้น/ห้อง	ที่ปรึกษาหลัก	ที่ปรึกษารอง	หมายเหตุ
ม. 4/1	นางจันทร์เพ็ญ น้อยม่วง	นายวรายุทธ จันทร์ตัน	
ม. 4/2	นางสาวจุฑาทิพย์ คำตืด	นายไพบุลย์ ธนุชัย	
ม. 4/3	นางวัชรี จุฬพันธ์ทอง		
ม. 4/4	นายสมพงษ์ ทะถุชัย		
ม. 4/5	นายวิรัตน์ น้อยม่วง	นางสาวน้ำหวาน เพชรบูรณ์	
ม. 5/1	นายธนศร์ เกษวิริยการณ	นายภิธาร คำสีทา	
ม. 5/2	นายพรชัย เขม้นกิจ	นางทิพย์พาที วิชาพร	
ม. 5/3	นางอำพันธ์ รอบุญ		
ม. 5/4	นายจนะ แผงสภา		
ม. 5/5	นายสุธีร์ วิชาพร	นางเกสร ชตาเริกษ์	
ม. 6/1	นางนุชนาท สิงหา	นางสาวธมลวรรณ มาตรสิงห์	
ม. 6/2	นายยุทธนา หงสไกร	นางสาวรัตนภรณ์ มากุ่ม	
ม. 6/3	นางชลชินี แพทย์วงศ์	นางเพชรรุ้ง ทองอิม	
ม .6/4	นางสาวจันทิมา สุราเลิศ		
ม .6/5	นายวิทยา มาตรสิงห์	นางอารี พินิจชัย	

## หน้าที่ความรับผิดชอบของครูในการปฏิบัติหน้าที่สอน

1. ให้ความร่วมมือกับกลุ่มสาระการเรียนรู้ ในการปฏิบัติงานกลุ่มสาระการเรียนรู้ จัดตารางสอนจัดครูเข้าสอน
2. ให้ความร่วมมือกับหมวดวิชา ในการจัดทำแผนงาน โครงการ ปฏิทินปฏิบัติงาน ของกลุ่มสาระการเรียนรู้ และการประเมินผล การปฏิบัติงานของกลุ่มสาระการเรียนรู้
3. ให้ความร่วมมือกับกลุ่มสาระการเรียนรู้ ในการสอนแทน สอนซ่อมเสริม สอนพิเศษ เพิ่มเติมและเรียนซ้ำ
4. ปฏิบัติหน้าที่การสอนตามคำสั่งของโรงเรียนและเข้าสอนตามตารางสอน และสอนนักเรียนโดยเน้นกระบวนการและยึดนักเรียนเป็นสำคัญและกรอกข้อมูลในแบบสำรวจ การเรียนการสอนอย่างถูกต้องและเป็นปัจจุบัน
5. จัด/พัฒนาการเรียนการสอนและทำจุดประสงค์การเรียนรู้ แผนการสอนโดยแทรกหลักสูตรทางศาสนา ยึดกระบวนการโดยใช้นักเรียนเป็นสำคัญ ในรายวิชาที่ได้รับมอบหมายการสอน และนำไปใช้ในการจัดการเรียนการสอนและนำมาปรับปรุง พัฒนาอย่างต่อเนื่อง
6. จัดและปรับปรุงห้องกลุ่มสาระการเรียนรู้ ห้องรายวิชา เป็นแหล่งความรู้และเสริมสร้างบรรยากาศทางวิชาการ และทำตารางการใช้ห้องรายวิชาที่รับผิดชอบ
7. จัดทำสมุดประเมินผลการเรียน (รบ.3/ปพ.5) และเอกสารต่างๆที่เกี่ยวกับการเรียนการสอน ในรายวิชาที่รับผิดชอบ ให้ถูกต้องสมบูรณ์ตามระเบียบ และส่งให้ตรวจตามกำหนดเวลาในปฏิทินปฏิบัติงาน
8. จัดทำ ปรับปรุงและพัฒนาเครื่องมือที่ใช้ในการวัดผล ประเมินผลการเรียนรู้ของนักเรียนให้มีคุณภาพ ทันสมัยและทันต่อเหตุการณ์เสมอ
9. จัดทำข้อสอบรายจุดประสงค์ ข้อสอบระหว่างภาค ข้อสอบปลายภาคและแบบทดสอบทุกชนิด ให้ถูกต้องตามระเบียบการวัดผลและประเมินผล เหมาะสมกับหลักวิชาและเวลาที่ใช้สอบรวมทั้งส่งต้นฉบับข้อสอบตามสายงานตรงตามกำหนดเวลา
10. ให้ความร่วมมือกับหมวดวิชาในการจัดทำผลการเรียน ตรวจสอบ ควบคุม ดูแล การวัดผลและประเมินผลการเรียน การสอบแก้ตัว การเรียนซ้ำ
12. ตรวจสอบข้อสอบและจัดทำผลการสอบให้ถูกต้องตามระเบียบการวัดผลและประเมินผล ส่งผลการสอบตามสายงานตรงตามกำหนดเวลา
13. จัดทำเอกสารต่างๆที่เกี่ยวข้องกับการสอน การสอบ ของนักเรียนถูกต้องเป็นปัจจุบันอยู่เสมอ
14. ให้ความร่วมมือกับกลุ่มสาระการเรียนรู้ ในการผลิต จัดซื้อ จัดหา ปรับปรุง พัฒนา เอกสาร สื่อ นวัตกรรมการเรียนการสอน จัดระบบการจัดเก็บ และนำมาใช้ในการเรียนการสอนอย่างสม่ำเสมอ

15. ให้ความร่วมมือกับหมวดวิชาในการจัดซื้อ จัดหา จัดจ้าง ซ่อมแซมวัสดุ ครุภัณฑ์กลุ่มสาระการเรียนรู้ วิชาเพื่อใช้ในการปฏิบัติงานตามโครงการของกลุ่มสาระการเรียนรู้
  16. ให้ความร่วมมือกับกลุ่มสาระการเรียนรู้ ในการดำเนินการจัดเก็บ รวบรวม ผลงานของกลุ่มสาระการเรียนรู้ สรุปล วิเคราะห์ข้อสอบ ผลการสอบของหมวดวิชา เก็บรวบรวมข้อสอบวัดผลประเมินผลในรายวิชาที่รับผิดชอบเพื่อผลในการปรับปรุงและพัฒนาการเรียนการสอน
  17. มีส่วนร่วมกับครู-อาจารย์ในหมวดวิชาในการปรับปรุงและพัฒนาการเรียนการสอน พัฒนาริชาชีพครู การนิเทศภายใน การฝึกอบรมนักเรียนเพื่อเข้าร่วมกิจกรรมการประกวดแข่งขันอย่างสม่ำเสมอ
  18. เข้าร่วมร่วมกับหมวดวิชาและแสดงความคิดเห็นที่ดีเพื่อนิเทศงาน เตรียมการสรุปผลการดำเนินงาน ยกย่องชมเชยผู้ปฏิบัติงานดีเด่นเพื่อพัฒนาและปรับปรุงงานอย่างสม่ำเสมอ
  19. จัดทำเอกสารต่างๆของนักเรียน สมุดประจำตัวนักเรียน(รบ.4) ในความรับผิดชอบให้ถูกต้องเป็นปัจจุบันอยู่เสมอ
  20. รับผิดชอบ ดูแล แก้ไข ควบคุม ติดตาม นักเรียนที่มีพฤติกรรมเบี่ยงเบนในด้านการเรียนและประสานงานกับผู้เกี่ยวข้องเพื่อแก้ไขอย่างเร่งด่วน
  21. ร่วมมือกับฝ่ายวิชาการ งานทะเบียน งานวัดผล ในการลงทะเบียนวิชาเรียน ลงทะเบียนสอบแก้ตัว ลงทะเบียนเรียนซ้ำ
  22. ปฏิบัติหน้าที่กำกับห้องสอบและหน้าที่ที่เกี่ยวกับการสอบตามคำสั่งโรงเรียนอย่างเคร่งครัดตามระเบียบการวัดผลและประเมินผล
  23. เข้าร่วมกิจกรรม และควบคุม ดูแลนักเรียนที่เข้าร่วมกิจกรรมที่โรงเรียนจัดขึ้นทั้งในและนอกบริเวณโรงเรียนอย่างสม่ำเสมอ
  24. ประเมินผลการปฏิบัติงาน โครงการในความรับผิดชอบและรายงานผลตามสายงาน อย่างน้อยปีละ 1 ครั้งปฏิบัติงานอื่นๆตามที่ได้รับมอบหมาย
- .....

## ข้อมูลภูมิปัญญาท้องถิ่นและแหล่งเรียนรู้ในชุมชน

1. สถานประกอบการผลิตไม้กวาดดอกหญ้า แห่งแรกของอำเภอคลองขลุง และจังหวัดกำแพงเพชร ได้แก่ นาง รำพวน จารุจิตร อายุ 50 ปี
2. ผู้คิดประดิษฐ์และพัฒนาไม้เกาหลัง ที่ใช้วัสดุจากธรรมชาติ โดยเฉพาะไม้ไผ่ไต้ดงามและมีประสิทธิภาพ เป็นที่นิยมทั่ว เป็นของฝาก ได้แก่ นาย คำ สีตะเสน อายุ 73 ปี
3. ผู้สืบทอดภูมิปัญญาท้องถิ่น ผลิตหมวกสารจากวัสดุในท้องถิ่น คือ ดอกไม้ไฟสีสุก ได้แก่ นาง เจริญ บรรลือศักดิ์ อายุ 55 ปี
4. การพัฒนาทอเสื่อจากต้นกกและพืชตระกูลกกอีกหลายชนิด ได้แก่ นาง มั่น โยคณิตอายุ อายุ 60 ปี
5. สถานประกอบการในการใช้วัสดุท้องถิ่นผลิต วัสดุเส้น จากถั่วเหลือง เป็นธุรกิจอาหารที่สร้างงานเป็นจำนวนมาก ได้แก่ โรงงานวัสดุเส้น แป้งสลิ้ม
6. ด้านปรัชญา ศาสนาและประเพณี เช่น ความสามารถประยุกต์และใช้หลักธรรมคำสอนทางศาสนา ปรัชญาความเชื่อ และประเพณีที่มีคุณค่าต่อบริบททางเศรษฐกิจสังคมการถ่ายทอดวรรณกรรมคำ สอน การประยุกต์ประเพณีบุญ ได้แก่
  - นาย หล้า ร่มโพธิ์ อายุ 81 ปี เชี่ยวชาญด้าน ปรัชญาชีวิตประสบการณ์ 61 ปี
  - พระครูพิพิธวิโรภาส ฐิตธัมโม อายุ 40 ปี เชี่ยวชาญด้านศาสนา (สัญญาบัตร พศยศ ชั้นโท ) ประสบการณ์ 20 พรรษา
  - นาง อุ่น ชามบุญ อายุ 66 ปี เชี่ยวชาญด้าน ประเพณี ประสบการณ์ 46 ปี
  - นาย บุญมี พรหมณ์มนุษย์ อายุ 81 ปี เชี่ยวชาญด้านหมอสุมไพร หมอยากลางบ้านประสบการณ์ 63 ปี
  - นาง สุวรรณ วิวาโค อายุ 54ปี เชี่ยวชาญด้านหนดแผนโบราณประสบการณ์ 18ปี
  - นาง สุนันท์ อ่อนเกตุ อายุ 69 ปี เชี่ยวชาญหนดแผนโบราณประสบการณ์ 28 ปี

## ยุทธศาสตร์การพัฒนาโรงเรียนด้านบุคคล

1. สนับสนุนส่งเสริมให้ครูและนักเรียนได้ใช้แหล่งเรียนรู้ทั้งในและนอกโรงเรียนอย่างหลากหลายเชิญวิทยากรท้องถิ่นมาให้ความรู้แก่นักเรียน
2. ส่งเสริมและพัฒนาครูอย่างต่อเนื่องและเป็นระบบ โดยใช้แนวทางพัฒนาที่สอดคล้องกับการต้องการของผู้เรียนและชุมชน
3. ส่งเสริมการมีส่วนร่วมในการทำงาน การทำงานเป็นทีม การนำระบบการทำงานแบบ PDCA มาใช้ในการปฏิบัติงานตามโครงการต่างๆ
4. สนับสนุนให้ครู อาจารย์ นักเรียน ทัศนศึกษาสถานศึกษาที่ตามี่ต่างๆ เพื่อนำความรู้ที่ได้รับมาใช้พัฒนาตนเอง

## ด้านหลักสูตรและกระบวนการ การเรียนการสอน

1. พัฒนาปรับปรุงหลักสูตรสถานศึกษาขั้นพื้นฐานให้เหมาะสมกับสภาพของผู้เรียน และท้องถิ่น
2. จัดอบรม สัมมนาการพัฒนากระบวนการจัดทำวิจัย และนิเทศกระบวนการเรียนการสอนอย่างต่อเนื่อง
3. จัดทำหลักสูตรท้องถิ่นให้เหมาะสมและนำไปใช้ให้เกิดประโยชน์ต่อการเรียนการสอน
4. เร่งรัดติดตามนักเรียนที่มีผลสัมฤทธิ์ทางการเรียนให้ได้มาตรฐานตามที่โรงเรียนกำหนด
5. พัฒนาส่งเสริมการนำคอมพิวเตอร์มาใช้ในการจัดแจ้งผลการวัดผลประเมิน ผลการเรียน ของนักเรียน

## ด้านการบริหาร

โรงเรียนประสานสัมพันธ์กับชุมชน ผู้ปกครองและคณะกรรมการสถานศึกษา ในการวางแผนการบริหารและการจัดการอย่างเป็นระบบร่วมกันปฏิบัติงานตามที่ได้รับมอบหมายอย่างเต็มกำลังความสามารถ ประเมินผลงานอย่างทั่วถึงและต่อเนื่อง มีการนิเทศติดตามการทำงานอย่างสม่ำเสมอ ทำให้บุคลากรได้รับการพัฒนาอย่างทั่วถึงและต่อเนื่อง มีการนิเทศติดตามการทำงานอย่างสม่ำเสมอ ทำให้บุคลากรได้รับการพัฒนาในทุกๆ ด้านเป็นที่ชื่นชมต่อสาธารณชน

## ด้านครู

ครูอาจารย์ ได้รับการส่งเสริมและสนับสนุนให้เข้าร่วมประชุม อบรม สัมมนา เพื่อพัฒนาตนเองในด้านความรู้และความสามารถทางวิชาการ การจัดทำงานวิจัย การเข้าค่าย คุณธรรมจริยธรรม การผลิตสื่อการเรียนการสอน และการใช้นวัตกรรมเทคโนโลยีต่างๆอย่างทั่วถึงและต่อเนื่องทำให้ครูมีความรู้และมีทักษะ ประสบการณ์อย่างหลากหลาย สามารถนำไปใช้ในการจัดกระบวนการพัฒนาการเรียนการสอน การจัดทำโครงการสอน การจัดทำแผนการจัดการเรียนรู้ การจัดกิจกรรมการผลิตสื่อต่างๆ ครูอาจารย์มีคุณธรรม จริยธรรม รักและสามัคคี ทำงานร่วมกันเป็นทีม มีขวัญและกำลังใจในการทำงาน รวมทั้งอุทิศและเสียสละเวลาเพื่อพัฒนาโรงเรียน

## ด้านผู้เรียน

โรงเรียนจัดการเรียนการสอนที่เน้นผู้เรียนเป็นสำคัญ โดยกำหนดให้ ครู – อาจารย์ ทุกคนจัดทำแผนการจัดการเรียนรู้และทำงานวิจัยในชั้นเรียนเพื่อพัฒนาผู้เรียนมีการนำสื่อนวัตกรรมและเทคโนโลยีมาใช้ในการเรียนการสอนอย่างทั่วถึง ผู้เรียนทุกคนได้เรียนคอมพิวเตอร์และสามารถสืบค้นความรู้ได้อย่างหลากหลายจากแหล่งเรียนรู้ต่างๆ ที่จัดขึ้น ผู้เรียนได้เข้าร่วมกิจกรรมพัฒนาผู้เรียน ที่จัดให้สอดคล้องกับความต้องการส่งเสริมอาชีพในท้องถิ่น จัดกิจกรรมส่งเสริมทางด้านดนตรีและกีฬา ทำให้ผู้เรียน มีสุขภาพกาย สุขภาพจิตที่ดี ปลอดภัยจากสิ่งเสพติดให้โทษ จัดการสอนซ่อมเสริมจึงทำให้ผลสัมฤทธิ์ทางการเรียนสูงขึ้นสามารถศึกษาต่อในระดับสูงขึ้นและนำความรู้ไปใช้ในชีวิตประจำวันได้

## การจัดกิจกรรมโดยเน้นผู้เรียนเป็นสำคัญ

โรงเรียนได้มีการจัดกิจกรรม / งาน / โครงการ เพื่อสนับสนุนส่งเสริม พัฒนา ปรับปรุง เพื่อให้คุณภาพของผู้เรียนอยู่ในระดับมาตรฐาน ในปีการศึกษา 2550-2554 โรงเรียนได้จัดกิจกรรมที่เน้นผู้เรียนเป็นสำคัญดังนี้

1. กิจกรรมดาวแห่งความดี (V - STAR) เป็นการส่งเสริมให้นักเรียนทำความดีโดยเริ่มต้นจากตนเองและเป็นผู้นำเพื่อเผยแพร่การประพฤติ ปฏิบัติตนที่เป็นแบบอย่างที่ดีให้กับนักเรียนอื่น ๆ
2. การจัดกิจกรรมวันสำคัญของชาติ อาทิ วันเฉลิมพระชนมพรรษา กิจกรรมวันแม่ กิจกรรมวันวิสาขบูชา กิจกรรมแห่เทียนพรรษา กิจกรรมลอยกระทง การทำบุญปีใหม่ เพื่อสืบสานประเพณีและวัฒนธรรมของชาติ
3. กิจกรรมคณะสี โดยแบ่งนักเรียนออกเป็น 5 คณะสีโดยคณะชั้น ในการจัดการแข่งขันกีฬา สี และนอกจากนั้นนักเรียนแต่ละคณะสียังได้ร่วมกันในการปฏิบัติกิจกรรมอื่น ๆ อีก เช่น การแบ่งเขตพื้นที่รับผิดชอบในการดูแล รักษาความสะอาดและพัฒนาโรงเรียนให้มีความสวยงาม น่านอน น่านอน ซึ่งนักเรียนและคณะกรรมการนักเรียนร่วมกันคิด ร่วมกันทำ ร่วมกันแก้ปัญหา ทำให้นักเรียนมีส่วนร่วมในการพัฒนาโรงเรียน และมีความรักในสถาบันการศึกษาของตนเอง
4. กิจกรรมการประกวดมารยาทไทย เพื่อเป็นแบบในการปฏิบัติที่ดี
5. กิจกรรมหน้าเสาธง คณะสีและ คณะกรรมการนักเรียน ร่วมกันทำกิจกรรมหน้าเสาธง การตรวจเครื่องแต่งกาย การรับนักเรียนเข้าโรงเรียนในตอนเช้า
6. โครงการอนุรักษ์พลังงานเพื่อบ้านและโรงเรียน เป็นการส่งเสริมนักเรียนที่รักในพลังงานและสิ่งแวดล้อม เพื่อช่วยกันรณรงค์ในการอนุรักษ์พลังงานและสิ่งแวดล้อม
7. การประกวดการวาดภาพฝาผนังของนักเรียน เพื่อส่งเสริมให้นักเรียนที่มีความสามารถทางศิลปะได้แสดงออก และสร้างสรรค์ความสวยงามในโรงเรียนให้น่าอยู่
8. โครงการรักการอ่าน เป็นการส่งเสริมให้นักเรียนได้ฝึกทักษะด้านการอ่าน การใช้เวลาว่างให้เกิดประโยชน์ และปลูกฝังนิสัยรักการอ่านให้กับนักเรียน
9. กิจกรรมการแข่งขันทักษะทางวิชาการ คณิตศาสตร์ วิทยาศาสตร์ ภาษาไทย สังคมศึกษา ศาสนา และวัฒนธรรม การงานอาชีพและเทคโนโลยี พลศึกษา ศิลปะและดนตรี และ ภาษาต่างประเทศ โรงเรียนได้ส่งเสริมและสนับสนุนให้นักเรียนเข้าร่วมแข่งขันเพื่อฝึกทักษะและได้ประสบการณ์เพื่อมาพัฒนาตนเอง
10. โครงการแดร์ ซึ่งเป็นโครงการของสถานีตำรวจภูธรอำเภอคลองขลุง ร่วมกับโรงเรียนคลองขลุงราษฎร์รังสรรค์ ได้จัดกิจกรรมอบรมนักเรียนทุกสัปดาห์ให้กับนักเรียนกลุ่มเสี่ยงและกลุ่มมีปัญหา ให้มีความเข้าใจในโทษและพิษภัยของสิ่งเสพติด รู้จักการให้เบาะแส การเสพ การค้ายาเสพติด และการหลีกเลี่ยงการก่อเหตุทะเลาะวิวาท
11. การจัดตั้งชมรมต่างๆ ตามความต้องการของนักเรียน โดยนักเรียนจะจัดตั้งชมรมขึ้นและหาครูที่ปรึกษาชมรมขึ้นมาเองและจัดกิจกรรมขึ้นตามความต้องการและตรงตามวัตถุประสงค์ในการจัดตั้งชมรม



## การวิเคราะห์ผู้เรียนด้านการเรียนการสอน

1. โรงเรียนคลองขลุงราษฎร์รังสรรค์ได้จัดสอบเพื่อวัดความรู้ของนักเรียนที่เข้าศึกษาต่อในระดับชั้นมัธยมศึกษาปีที่ 1 และมัธยมศึกษาปีที่ 4 และรายงานผลให้นักเรียนและผู้ปกครองทราบผลการสอบและพื้นฐานความรู้ของนักเรียนและวิเคราะห์ผู้เรียนเป็นรายบุคคลในรายวิชาต่าง ๆ ที่สอบ เพื่อสอนเสริมปรับความรู้พื้นฐานให้กับนักเรียนในรายวิชาที่มีผลการสอบน้อยหรือตามรายวิชาที่นักเรียนต้องการ ในช่วงปิดภาคเรียน 2 สัปดาห์ ในรายวิชาภาษาไทย คณิตศาสตร์และภาษาต่างประเทศ ซึ่งเป็นวิชาที่สำคัญเพื่อเป็นพื้นฐานในการเรียนวิชาอื่น ๆ ทั่วไป
2. การวัดแววนักเรียนที่มีความสามารถพิเศษ ในนักเรียนชั้นมัธยมศึกษาปีที่ 1 และมัธยมศึกษาปีที่ 4 เพื่อศึกษานักเรียนมีแววความสามารถพิเศษในด้านใดบ้าง เพราะนักเรียน 1 คน อาจมีความสามารถพิเศษมากกว่า 1 อย่าง และได้จัดทำหลักสูตร SMAT “โครงการส่งเสริมความสามารถพิเศษทางด้านวิทยาศาสตร์ คณิตศาสตร์ และเทคโนโลยี”